

# SUPERIOR COURT

CANADA  
PROVINCE OF QUEBEC  
DISTRICT OF MONTREAL

No: 500-06-000527-107

DATE: June 8, 2011

---

IN THE PRESENCE OF: THE HONOURABLE MADAM JUSTICE LOUISA L. ARCAND

---

**PAULA PRICE**

Petitioner

v.

**MATTEL CANADA INC.**

and

**MATTEL INC.**

and

**FISHER-PRICE INC.**

Respondents

and

**FONDS D'AIDE AUX RECOURS COLLECTIFS**

Mis en cause

---

## JUDGMENT

**on Motion for Authorization for Settlement Purposes  
and for Approval of the Settlement of a Class Action**

---

[1] The Petitioner filed a Motion for Authorization to Institute a Class Action (the "**Claim**") on behalf of all the individuals included in the group described as follows (the "**Members of the Group**"):

All persons in Quebec who purchased and/or otherwise became the owner of any of the toys, subject to recall, that were manufactured, or caused to be manufactured, distributed or ultimately offered for sale and sold to the public, by the Respondents or their retailers, between November 2006 and September 4, 2007 inclusively (hereinafter the "Toys"), or any other group to be determined by the Court.

[2] This Claim was commenced by the Petitioner, Paula Price, against the Respondents Mattel Canada Inc., Mattel Inc., and Fisher-Price Inc. (collectively "**Mattel**") on October 8, 2010.

[3] This Claim relates to the 2006 and 2007 Recalls by Mattel of certain toys on the basis that such toys contained excessive amounts of lead or small magnets that may become loose (the "**Recalled Toys**").

[4] The Claim seeks damages for negligence, breach of contract, breach of expressed or implied warranties and failure to warn. The Claim further seeks reimbursement of the purchase price paid by the Members of the Group, as well as compensatory, moral and punitive damages.

### **Related Actions in Other Provinces**

[5] In addition to this action, the attorneys for the Petitioner commenced proposed class actions against Mattel in relation to the Recalled Toys on behalf of plaintiffs in six other provinces: British Columbia, Alberta, Saskatchewan, Manitoba, Ontario and New Brunswick (collectively together with the present proceedings referred to as the "**Proceedings**"). Copies of the Statements of Claim (or the equivalent originating pleading) filed in each of the other Proceedings were filed by Petitioner as Exhibits P-1, P-2, P-3, P-4, P-5 and P-6 respectively to the Motion for Authorization and for Approval of the Settlement of a Class Action, pursuant to article 1025 of the *Code of Civil Procedure* (the "**Settlement Approval Motion**").

[6] On February 9, 2011, the Petitioner and the Respondents to this Claim entered into a settlement agreement (the "**Settlement Agreement**") (Exhibit P-7 to the Settlement Approval Motion).

[7] Terms which are not defined in this Judgment and are capitalized have the meanings ascribed to them in the Settlement Agreement.

The Settlement Agreement provides for the resolution of all seven Proceedings, either through certification and settlement approval by the Courts (in Ontario, British Columbia and Quebec), or by way of consent dismissal (in Alberta, Saskatchewan, Manitoba and New Brunswick)

## The Settlement

[8] The Settlement Agreement provides for a settlement primarily on a claims-made basis.

[9] The following is a summary of the key terms of the Settlement (full details are contained in the Settlement Agreement, Exhibit P-7 to the Settlement Approval Motion):

- a) Settlement Class Members who returned Recalled Toys pursuant to the 2006 or 2007 recalls are entitled to receive a Cheque for: (i) 50% of the total amount of the Recall Vouchers sent to the settlement class member in connection with the Recalls; or (ii) \$10, whichever is greater;
- b) Settlement Class Members who are still in possession of certain Recalled Toys may return those Recalled Toys in exchange for a Cheque or Voucher (at their election) in the amount of the Recall Price of such returned Recalled Toys;
- c) Settlement Class Members who no longer have possession of Recalled Toys but who have receipts or other documentation demonstrating purchase of such recalled toys are entitled to receive Cheque or Voucher in the amount of the price actually paid for the Recalled Toys;
- d) Settlement Class Members who are no longer in possession of Recalled Toys and who have no proof of purchase are entitled to receive a Voucher in the amount of the Recall Price for not more than three Recalled Toys per person and/or address, upon submitting a declaration that the settlement class member had purchased or acquired such Recalled Toy(s). Claims in this category are capped at a total of \$1,000,000. In the event that claims in this category exceed the cap, Vouchers sent to Settlement Class Members under this category will be reduced pro rata to a total of \$1,000,000;
- e) Settlement Class Members who purchased certain Recalled Toys for which Mattel offered a replacement remedy under the Recalls are entitled to receive a Cheque in the amount of \$4.00 per Recalled Toy with a limit of three Recalled Toys per person and/or address as well a replacement part to the extent such replacement part is still available in Mattel's inventory;
- f) Settlement Class Members who had a minor child tested for lead as a result of such child's exposure to a Recalled Toy(s) within six weeks of the announcement of the Recall of such Recalled Toy(s) are entitled to receive a reimbursement for the actual out-of-pocket costs of such lead testing. Claims in this category are capped at a total of \$60,000. In the event that claims in this category exceed the cap, reimbursements paid to settlement class members under this category will be reduced pro rata to a total of \$60,000;

- g) Mattel agrees to make a cy pres contribution to charity on behalf of designated Canadian children's hospitals in the amount of \$25,000;
- h) Mattel agrees to pay all Claims Administration Expenses and all Notice Expenses;
- i) Mattel agrees to pay Class Counsel Fees (including disbursements) of up to a total \$350,000 in respect of all of the Proceedings, subject to approval by the Settlement Courts; and
- j) Mattel agrees to pay up to \$500 as an Incentive Payment to each of the Plaintiffs in the Proceedings, subject to approval by the Settlement Courts.

[10] The Settlement Agreement provides for a release by Settlement Class Members for claims in relation to the Recalled Toys.

[11] However, the Settlement Agreement specifically excludes from the Released Claims any individual claims for personal injury claimed to have been caused by, or related to, the Recalled Toys.

[12] Based on Mattel's records, 10,873 Canadian consumers returned Recalled Toys to Mattel in the 2006 and 2007 Recalls.

[13] All such consumers will be Settlement Class Members unless they opt out of the Proceedings.

[14] Based on Mattel's records, the total value of the payments to be made to such Settlement Class Members in all three Settlement Classes under Section D.1.(a) of the Settlement Agreement is \$306,333.18. Petitioner filed as Exhibit P-12 to the Settlement Approval Motion a copy of a spreadsheet summarizing the total value of payments to Settlement Class Members under Section D.1.(a), broken down by province, as calculated based on Mattel's records.

## **Authorization**

[15] The Petitioner seeks authorization of this Claim as a class proceeding solely for the purpose of settling the claims with Mattel in accordance with the Settlement Agreement.

[16] By Order dated May 12, 2011, the Ontario Superior Court of Justice certified the Ontario class action proceedings for the purposes of approving the Settlement Agreement (Exhibit P-21 to the Settlement Approval Motion).

[17] By Order dated May 16, 2011, the Supreme Court of British Columbia certified the British Columbia class action proceedings for the purposes of approving the Settlement Agreement (Exhibit P-20 to the Settlement Approval Motion).

## **The Settlement Class**

[18] The Petitioner proposes that the Quebec Settlement Class be defined for the purpose of the proposed settlement as follows:

All Persons in Quebec, who:

- (i) purchased or acquired (including by gift) a new Recalled Toy for or on behalf of themselves or a minor child over whom they have custody and control as a parent or guardian, or to be given as a gift to another Person; or
- (ii) are the parent or guardian of a minor child who purchased or acquired (including by gift) a new Recalled Toy.

[19] For the purpose of the Settlement, "**Excluded Persons**" means:

- a) all Persons who purchased or acquired Recalled Toys for resale;
- b) all Defendants and their affiliated entities, legal representatives, successors and assigns; and
- c) with respect to the Quebec's Settlement Class only, any legal person established for a private interest, partnership or association which has had under its control more than 50 persons bound to it by a contract of employment at any time after October 8, 2009.

[20] The class definition for the Ontario Settlement Class and the B.C. Settlement Class are the same as the Quebec Settlement Class definition except that the B.C. Settlement Class is restricted to persons in that province and the Ontario Settlement Class includes all persons in Canada except Excluded Persons and Persons who are members of the Quebec Settlement Class or the B.C. Settlement Class.

## **Reasons Why Authorization Should Be Granted**

[21] Authorization of the Claim as a class proceeding for settlement purposes will achieve the objectives of the applicable legislation, namely: judicial economy, behaviour modification and access to justice.

[22] The Claim raises an identical question of fact and law, namely:

Were the Defendants, or any of them, negligent in the manufacture, distribution, sale and/or recall of the Recalled Toys?

[23] The composition of the Group makes the application of article 59 or 67 C.C.P. impractical or impossible because:

- a) The thousands of potential Group Members are widely dispersed geographically in the province of Quebec;
- b) Given the costs and risks inherent in an action before the Courts, many people will hesitate to institute an individual action against Mattel;
- c) Individual litigation of the factual and legal issues raised would increase delay and expenses to all parties and to the Court system.

[24] The Petitioner, who is requesting to obtain the status of representative, will fairly and adequately protect and represent the interest of the Members of the Group since Petitioner:

- a) Is a Group Member;
- b) Purchased Recalled Toys;
- c) Understands the nature of the Claim and has the capacity and interest to fairly and adequately protect and represent the interests of the Members of the Group;
- d) Does not have interests that are antagonistic to those of other members of the Group;
- e) Has given the mandate to her attorneys to obtain all relevant information to the present Claim.

[25] Authorization of this class action for settlement purposes is the proper procedure for the resolution of the common issue.

[26] The Settlement Agreement provides an efficient and expeditious procedure to resolve the claims of the Settlement Class Members, which claims would otherwise likely be uneconomic for the Settlement Class Members.

## **Notice**

[27] Following hearings in this Court and before the Courts in British Columbia and Ontario approving the Hearing Notice and the Dissemination Plan for the Hearing Notice, the Hearing Notice was published in the following newspapers on April 8, 2011:

- a) the Globe and Mail, national edition;
- b) the National Post, national edition;
- c) La Presse (Montreal);
- d) the Gazette (Montreal);

- e) the Vancouver Sun; and
- f) the Province (British Columbia).

[28] The Hearing Notice was also posted in English and French on the attorneys for Petitioner's website and on the website maintained by the Claims Administrator, [www.mattelsettlement.ca](http://www.mattelsettlement.ca).

[29] In addition, the attorneys for the Petitioner sent the Hearing Notice (in English and in French) by email to all individuals that had submitted their email addresses via that firm's website at [www.merchantlaw.com](http://www.merchantlaw.com) through a webpage dedicated to the Mattel lawsuit.

[30] Notice of the present Judgment will be given to class members by way of a Long-Form Settlement Notice, a Short-Form Settlement Notice and a Postcard Notice sent in accordance with a proposed Settlement Notice Dissemination Plan. The proposed forms of Settlement Notice and the proposed Settlement Notice Dissemination Plan are attached to this Judgment.

### **Opt-Outs**

[31] Pursuant to the Settlement Agreement and the conclusions of the present Judgment, class members who wish to opt-out of the class proceeding may do so by sending a written election to opt-out, signed by the person, by pre-paid mail, courier or facsimile to the Claims Administrator, as more fully described in Section F.1. of the Settlement Agreement.

### **Claims Administrator**

[32] Pursuant to the Settlement Agreement and the present Judgment, Gilardi & Co. is appointed as Claims Administrator for administering all aspects of the Settlement.

[33] Exhibit P-19 to the Settlement Approval Motion is a copy of documentation from Gilardi & Co. summarizing their experience in class action settlement administration.

[34] Gilardi & Co. was appointed by the U.S. Court as the Claims Administrator for the U.S. Settlement.

[35] The categories and criteria for claims by class members in the U.S. are almost identical to the categories and criteria under this Settlement.

[36] The two settlements involve essentially the same list of Recalled Toys.

[37] As such, Gilardi & Co. already has in place systems for administering the U.S. Settlement which can be adapted for the Canadian Settlement with very little modification.

[38] Accordingly, the appointment of Gilardi & Co. as Claims Administrator for the Canadian Settlement will result in significant savings of time and expense over the appointment of any other claims administrator.

## **Conclusion**

[39] The Court is of the opinion that the Settlement Agreement is fair, reasonable and in the best interest of Class Members.

### **FOR THESE REASONS, THE COURT:**

[40] **GRANTS** Petitioner's Motion for Authorization for Settlement Purposes and for the Approval of the Settlement of a Class Action;

[41] **ORDERS** and **DECLARES** that the definitions set out in the Settlement Agreement apply to and are incorporated into this Judgment;

[42] **ORDERS** and **DECLARES** that the Settlement Agreement, including all of the exhibits thereto, is incorporated by reference into and forms part of this Judgment;

[43] **ORDERS** that this action (the "**Quebec Proceeding**") be authorized as a class proceeding for the purpose of settlement;

[44] **DESCRIBES** the Class for the Quebec Proceeding whose Members will be bound by the Settlement Agreement and this judgment approving the Settlement as follows:

All Persons in Quebec, who:

- (i) purchased or acquired (including by gift) a new Recalled Toy for or on behalf of themselves or a minor child over whom they have custody and control as a parent or guardian, or to be given as a gift to another Person;  
or
- (ii) are the parent or guardian of a minor child who purchased or acquired (including by gift) a new Recalled Toy;

[45] **ASCRIBES** the Petitioner Paula Price the status of representative of the persons included in the Quebec Class Settlement for purposes of this Settlement;

[46] **ORDERS** that the Quebec Proceeding be authorized as a class proceeding for settlement purposes, on the basis of the following common issue:



Were the Defendants, or any of them, negligent in the manufacture, distribution, sale and/or recall of the Recalled Toys?

[47] **DECLARES** that the Settlement Agreement, including all of the Exhibits thereto, is fair, reasonable and in the best interests of the Settlement Class;

[48] **ORDERS** that the Settlement Agreement, including all of the Exhibits thereto, be approved pursuant to article 1025 of the *Code of Civil Procedure* and shall be implemented in accordance with its terms and in accordance with the obligations towards the *Fonds d'aide aux recours collectifs*, including the *Regulation respecting the percentage withheld by the Fonds d'aide aux recours collectifs* (c. R-2.1, r.3.1);

[49] **ORDERS** that Gilardi & Co., LLC be appointed as the Claims Administrator and **DECLARES** that the responsibilities of the Claims Administrator include the following: (a) dissemination of the Settlement Notice to the Settlement Class; (b) establishing a website for purposes of administering the Claims process and posting the Settlement Notice and related documents; (c) accepting and maintaining documents sent from members of the Settlement Class, including Claims Forms, requests to Opt Out and other documents relating to Claims administration; (d) administering Claims for the payments of Settlement Benefits to Settlement Class Members and determining the validity of Claims in accordance with the terms of the Settlement Agreement; and (e) all other responsibilities designated to the Claims Administrator in the Settlement Agreement;

[50] **ORDERS** that the Notice Date shall occur within 30 days after the Effective Date, and that commencing on the Notice Date the Long-Form Settlement Notice, the Short-Form Settlement Notice and the Postcard Notice in the forms attached as exhibits to the Settlement Agreement be disseminated to members of the Settlement Class in accordance with the Settlement Notice Dissemination Plan attached to the Settlement Agreement;

[51] **ORDERS** that for the purpose of enabling and assisting the Claims Administrator in the administration and implementation of the Settlement, including, without limitation, the Notice Program, the Claims process (including the determination of the validity of Claims) and the distribution of Settlement Benefits, Mattel shall provide to the Claims Administrator at the Claims Administrator's request the information in Mattel's records received by Mattel through the Recalls or other contacts with Mattel's Consumer Relations department from Persons in Canada who have been identified by Mattel as Persons who might be members of a Settlement Class and **DECLARES** that such information may include, to the extent it is in Mattel's records and requested by the Claims Administrator, the name, address and contact information, details of Recalled Toys purchased or acquired and details of participation in the Recalls of each such Person;

[52] **ORDERS** that the Opt-Out Deadline shall be ninety (90) days from the Notice Date as set by the Court;

[53] **ORDERS** that each member of the Settlement Class who elects to opt out of the Quebec Proceeding must do so in the manner provided in Section F.1. of the Settlement Agreement and as described in the Settlement Notices;

[54] **ORDERS** that any member of the Settlement Class who has validly opted out of the Quebec Proceeding as set forth in the Order of the Court shall not be bound by the Settlement Agreement, shall have no rights with respect to the Settlement Agreement and shall not receive any Settlement Benefits as provided in the Settlement Agreement;

[55] **ORDERS** that any member of the Settlement Class that does not validly Opt Out as set forth in the Order of the Court shall be deemed to be both a Settlement Class Member and a Releasor for the purpose of the Order and the Settlement Agreement;

[56] **ORDERS** and **DECLARES** that the Settlement Agreement constitutes a Transaction within the meaning of article 2631 of the *Civil Code of Quebec.*, is binding upon the representative Plaintiff, upon the Defendants and upon all Settlement Class Members;

[57] **ORDERS** that the Claims Deadline shall be 120 days from the Notice Date;

[58] **ORDERS** that each Settlement Class Member who fails to submit a Claim Form to the Claims Administrator in accordance with the provisions in Sections D. and E. of the Settlement Agreement on or before the Claims Deadline shall not be entitled to receive any Settlement Benefits pursuant to the Settlement Agreement;

[59] **ORDERS** that no Person shall submit a Claim Form to the Claims Administrator containing information that the Person knows to be false and **DECLARES** that any Person who knowingly submits a false Claim to the Claims Administrator shall be in contempt of this judgment;

[60] **ORDERS** that the determination of the validity of Claims submitted by members of the Settlement Class (or by Persons who purport to be members of the Settlement Class) be made by the Claims Administrator;

[61] **ORDERS** that issues regarding the validity of Claims that cannot be resolved by the Claims Administrator be submitted to Mattel's Counsel and Class Counsel for resolution and, if Mattel's Counsel and Class Counsel cannot agree on a resolution, the Claims Administrator, the Representative Plaintiff or the Defendants may apply to this Court for the determination of the validity of a Claim;

[62] **DECLARES** that determination of the validity of a Claim made by the Claims Administrator, by agreement of Mattel's Counsel and Class Counsel, or by this Court in

accordance with this paragraph, is final and binding and shall not be subject to any further appeal or revision;

[63] **DECLARES** that the releases as set forth in the Settlement Agreement shall have full force and effect and that each Releasor has released and shall be conclusively deemed to have fully, finally and forever released the Releasees from the Released Claims;

[64] **ORDERS** that each Releasor shall not commence or continue any action or take any proceeding relating in any way to the Released Claims against any Person or Persons who will or could, in connection with any such action or proceeding, bring or commence or continue any claim, cross-claim, claim over or any claim for contribution, indemnity or any other relief against any one of the Releasees;

[65] **ORDERS** and **DECLARES** that each Settlement Class Member shall consent and shall be deemed to have consented to the dismissal of any Other Actions he, she or it has commenced against the Releasees, without costs and with prejudice;

[66] **ORDERS** and **DECLARES** that each Other Action commenced in Quebec shall be dismissed against the Releasees, without costs and with prejudice;

[67] **ORDERS** that this Court shall retain continuing jurisdiction over the Quebec Proceeding and the parties thereto, including the Plaintiff, the Defendants, the members of the Settlement Class, and the Claims Administrator, for all matters relating to the Quebec Proceeding, including supervising, administering, implementing, enforcing and interpreting the Settlement Agreement and the Claims process thereunder, the enforcement of this Order, and all proceedings related to the Settlement Agreement, both before and after the approval of this Settlement becomes final and is no longer subject to appeal;

[68] **DECLARES** that the Quebec Proceeding is settled out of Court;

[69] **RESERVES** the parties' right to apply for any supplementary order necessary for the implementation of the Settlement Agreement;

[70] **THE WHOLE WITHOUT COSTS.**



Louisa L. Arcand, J.S.C.

500-06-000527-107

PAGE: 12

Mtre David Assor and Mtre Owen Falquero  
MERCHANT LAW GROUP LLP  
Attorneys for Petitioner

Mtre Sylvie Rodrigue  
OGILVY RENAULT LLP  
Attorneys for Respondents

Date of hearing: May 31, 2011

# **LONG-FORM SETTLEMENT NOTICE**

## **NOTICE OF CERTIFICATION AND SETTLEMENT APPROVAL**

### **IN THE MATTER OF THE**

### **2006-2007 MATTEL/FISHER-PRICE TOY RECALL CLASS ACTION LITIGATION**

**TO: All Persons in Canada who purchased or acquired (including by gift) a new Mattel or Fisher-Price toy that was subject to a 2006 or 2007 recall of toy products by Mattel and/or Fisher-Price in Canada.**

**PLEASE READ THIS NOTICE CAREFULLY AS IT MAY AFFECT YOUR LEGAL RIGHTS**

#### **1. THE PURPOSE OF THIS NOTICE**

Class proceeding lawsuits have been commenced in Ontario (*Wiggins et al. v. Mattel Canada Inc. et al.*, Court File no. CV-07-00003100 CP, in Brampton), British Columbia (*Trainor v. Fisher-Price Inc. et al.*, Court File no. 07 38/4, in Victoria), and Quebec (*Price v. Mattel Canada Inc. et al.*, Court File no. 06-000527-107, in Montreal) (the "Settlement Proceedings") against the Defendants Mattel, Inc., Mattel Canada Inc. and Fisher-Price, Inc. alleging that these companies were negligent in designing, manufacturing, marketing and selling certain toys that were recalled or withdrawn from the market in 2006 and 2007 due to excessive levels lead or small magnets that could become loose (the "Recalled Toys").

A Settlement Agreement has been reached with the Defendants in respect of the Settlement Proceedings. The Settlement Proceedings were certified for settlement purposes and the Settlement Agreement approved by the Courts in Ontario on April 29, 2011, in Quebec on June 6, 2011 and in British Columbia on May 16, 2011.

As described below, under the terms of the Settlement Agreement, the Defendants have agreed, in exchange for a full release of claims against them relating to the claims made in the lawsuits, to pay certain "Settlement Benefits" to members of the "Settlement Classes". The Settlement Benefits include compensation to persons in Canada who purchased or received as a gift a new Mattel or Fisher-Price Recalled Toy, and who submit a "Claim" pursuant to the Settlement Agreement. Parents and guardians who had their child's lead level tested within 6 weeks after the recall announcements of the Recalled Toy(s) to which their child was exposed may also receive reimbursement of their out-of-pocket costs for one test per child.

The Settlement represents a resolution of disputed claims. The Defendants do not admit any wrongdoing or liability.

This notice is to advise you, as a member of a Settlement Class, of the Settlement Agreement and to inform you of your rights under the Settlement Agreement, including rights you may have to submit a Claim and to receive Settlement Benefits. You will be bound by the terms of the Settlement Agreement unless you exclude yourself by opting out of the litigation. Opting out is explained below.

*Pour obtenir une copie de cet avis ou tout autre information relativement à ce règlement en français, veuillez s'il vous plait consulter le site internet suivant: [www.mattelsettlement.ca](http://www.mattelsettlement.ca) ou téléphoner au 1-888-216-3252*

***Questions? Call 1-888-216-3252 toll free or visit [www.mattelsettlement.ca](http://www.mattelsettlement.ca)***

## 2. THE SETTLEMENT CLASSES

In order to participate in the Settlement you must be a member of a Settlement Class. If you are a member of a Settlement Class you will be bound by the terms of the Settlement unless you opt out of the litigation (as described in Section 5 of this Notice). You are a member of a Settlement Class if you fall within the following Settlement Class definition:

all Persons in Canada, except Excluded Persons, who:

- (i) purchased or acquired (including by gift) a new Recalled Toy for or on behalf of themselves or a minor child over whom they have custody and control as a parent or guardian, or to be given as a gift to another Person; or
- (ii) are the parent or guardian of a minor child who purchased or acquired (including by gift) a new Recalled Toy.

“**Person**” means any adult individual or minor child or any corporation, trust, partnership, limited liability company or other legal entity.

“**Excluded Persons**” means:

- (i) all Persons who purchased or acquired Recalled Toy(s) for resale; and
- (ii) all Defendants and their affiliated entities, legal representatives, successors and assigns.

“**Recalled Toy(s)**” means those toy products made by or for Mattel, that were subject to the November 21, 2006, August 2, 2007, August 14, 2007, September 4, 2007, or October 25, 2007 recalls of toy products by Mattel, as well as certain toy blood pressure monitor cuffs withdrawn from sale in December 2007 (the “Recalls”). *The Recalled Toys are listed on “Exhibit A” to this Notice.*

“**Mattel**” includes Mattel, Inc. and all of its direct and indirect subsidiaries, including Fisher-Price, Inc. and Mattel Canada Inc.

“**Defendants**” means Mattel, Inc., Mattel Canada Inc. and Fisher-Price, Inc. and all of their direct and indirect Canadian and foreign subsidiaries, predecessors, successors, parents, affiliates and assigns.

The Settlement approved by the Courts creates three Settlement Classes, one for each of the each of the three Settlement Proceedings. Each Settlement Class falls under the jurisdiction of one of the Courts.

If you fall within the Settlement Class definition above and you are a resident of British Columbia then you are a member of the **BC Settlement Class** in the BC Proceeding under the jurisdiction of the Supreme Court of British Columbia.

If you fall within the Settlement Class definition above, you are a resident of Quebec and you are not a company, partnership or association with more than 50 employees, then you are a member of the **Quebec Settlement Class** in the Quebec Proceeding under the jurisdiction of the Quebec Superior Court.

**Questions? Call 1-888-216-3252 toll free or visit [www.mattelsettlement.ca](http://www.mattelsettlement.ca)**

If you fall within the Settlement Class definition above and you are **not** a member of the British Columbia Settlement Class or the Quebec Settlement Class then you are a member of the **Ontario Settlement Class** in the Ontario Proceeding under the jurisdiction of the Ontario Superior Court of Justice. **PLEASE NOTE: If you fall within the Settlement Class definition and you are a resident of Alberta, Saskatchewan, Manitoba, Ontario, New Brunswick, Nova Scotia, Prince Edward Island, Newfoundland and Labrador, Northwest Territories, Nunavut or Yukon, then you are a member of the Ontario Settlement Class.** The Ontario Settlement Class also includes Quebec resident companies, partnerships or associations that fall within the Settlement Class definition and have more than 50 employees.

The Settlement applies equally to all three Settlement Classes. Members of all three Settlement Classes are eligible for the same Settlement Benefits, are subject to the same Claims process and are subject to the same Releases under the Settlement Agreement. However, please note that pursuant to the laws in the province of Quebec, certain Settlement Benefits payable to Quebec Settlement Class Members are subject to a 2% deduction, as described in Section H of this Notice.

### **3. SETTLEMENT BENEFITS**

You may be entitled to different benefits depending on what Recalled Toy(s) you purchased or received, whether you participated in Mattel's Recalls, whether you still have the Recalled Toy and mail it in, whether you still have a Proof of Purchase and submit it, and whether you had your child's lead level tested as a result of exposure to a Recalled Toy.

#### **A. If You Returned Recalled Toy(s) Pursuant to a Mattel Recall Program:**

If you returned a Recalled Toy(s) or a part of a Recalled Toy to Mattel in one of the Recalls prior to [NOTICE DATE], and have already received a voucher or replacement parts from Mattel, you will automatically receive a cheque from Mattel for: (1) half the total amount of the voucher(s) that you previously received from Mattel; or (2) \$10.00, whichever is more.

You do NOT have to file a Claim Form to receive relief under this Section A. The Claims Administrator has a record of your name and your address at the time you were sent the voucher(s) and/or replacement part(s). After [CLAIMS DEADLINE], a cheque will automatically be sent to you at the address where you lived when your voucher(s) and/or replacement part(s) were sent. If you have moved since then, please provide your current address to the Claims Administrator online at [www.mattelsettlement.ca](http://www.mattelsettlement.ca), by calling 1-888-216-3252, or by writing to the Claims Administrator at Gilardi & Co. LLC, [Insert Gilardi Canadian address].

#### **B. If You Still Have Recalled Toy(s):**

If you still have one or more Recalled Toys (other than the toys listed in Section E below), and you return the Recalled Toy(s) along with a timely Claim Form, you can choose between receiving a cheque or a Voucher for Mattel products in the full amount of the Recall Price(s) for the returned Recalled Toys, which will be sent to you after [CLAIMS DEADLINE].

On and after [NOTICE DATE], you can obtain pre-addressed, prepaid shipping labels for returning Recalled Toys at no cost to you at [www.mattelsettlement.ca](http://www.mattelsettlement.ca), or by calling 1-888-216-3252, or by writing to the Claims Administrator at Gilardi & Co., LLC, [Canadian Address].

***Questions? Call 1-888-216-3252 toll free or visit [www.mattelsettlement.ca](http://www.mattelsettlement.ca)***

You may also return the Recalled Toy(s) and a completed Claim Form at your own cost, to Gilardi & Co., LLC, [Canadian Address].

**C. If You Have Proof of Purchase of Recalled Toy(s) but Discarded or Destroyed the Toy(s):**

If you previously purchased one or more new Recalled Toys but discarded or destroyed them as a result of the announcements of the Recalls, other than those Recalled Toys listed in Section E below, you may receive a cheque or a Voucher for those toys by submitting: (1) a timely Claim Form certifying that you discarded or destroyed the Recalled Toys (not merely transferred ownership to another Person) as a result of the announcements of the Recalls and when the Recalled Toy(s) were destroyed or discarded; and (2) a document from a commercial source (for example, a retailer or financial institution) showing the purchase of a Recalled Toy and the date of the purchase. Such documents may include, for example, a receipt from a store, a purchase history from a retailer, a credit card statement, or email confirmation, but must be sufficient to show that a Recalled Toy was purchased, the date of purchase, and the amount paid. If your submission meets these criteria, you may elect to receive either a cheque or a Voucher for the total amount paid for all the Recalled Toys, to be sent to you after [CLAIMS DEADLINE].

**D. If You Discarded or Destroyed the Recalled Toys and Have No Proof of Purchase:**

If you do not have Proof of Purchase of the Recalled Toy(s) (other than toys listed in Section E below) and no longer have the Recalled Toy(s) because you discarded or destroyed it as a result of the Recall announcements, you may receive a Voucher for up to three Recalled Toys if you submit a timely Claim Form certifying that you purchased or acquired the Recalled Toy(s), the date(s) of purchase or acquisition, that you discarded or destroyed it as a result of the announcement(s) of the Recall(s), and the date(s) you discarded or destroyed them. If your submission meets these criteria, you will receive a Voucher for Mattel products in the total amount of the Recall Price(s) for up to three (3) Recalled Toys per Person and/or address after [CLAIMS DEADLINE]. Under the Settlement, Mattel will issue Vouchers for up to a total of \$1 million to the Settlement Class under this Section. If the Settlement Class, as a group, seeks more than this amount, Mattel is allowed under the Settlement to reduce the value of the Vouchers *pro rata* so that they total only \$1 million.

**E. If You Bought or Acquired One of the Recalled Toys Listed in This Section, But You No Longer Have the Recalled Toy(s):**

You may receive a cheque as detailed below if you purchased or acquired any of the following Recalled Toys (with the affected part listed in parentheses) but did not return them to Mattel pursuant to the Recalls:

- H5705 GeoTrax Rail & Road System Freightway Transport, date coded 2126-2327 (Engine)
- K8606 Barbie Table & Chairs, date coded 2866-2327 (Food, Dog)

***Questions? Call 1-888-216-3252 toll free or visit [www.mattelsettlement.ca](http://www.mattelsettlement.ca)***



- K8608 Barbie Futon & Table Living Room Playset, date coded 2866-2327 (Cat)
- K8609 Barbie Desk & Chair Bedroom Playset, date coded 2866-2327 (Dog)
- J9485 Barbie Dream Puppy House Playset, date coded 2866-2327 (Dog)
- J9486 Barbie Dream Kitty Condo Playset, date coded 2866-2327 (Cat)
- K8607 Barbie Bathtub & Toilet Bathroom Playset, date coded 2866-2327 (Cat)
- K8613 Barbie Couch & Table Living Room Playset, date coded 2866-2327 (Cat, Purse)
- K3013 GeoTrax Rail & Road System Special Track Pack, date coded 2126-2327 (Engine)
- J9472 Barbie Doll & Tanner, containing a silver-tipped, blue pooper scooper (Scooper)
- J9560 Barbie Doll & Tanner, containing a silver-tipped, blue pooper scooper (Scooper)
- J2526 Fisher-Price Medical Kit, containing a red blood pressure monitor cuff (Blood Pressure Monitor Cuff)

If you submit a timely, fully completed Claim Form with either Proof of Purchase or a certification that you bought or acquired one of the above listed Recalled Toys, you will receive a cheque in the amount of \$4.00 per Recalled Toy. For Claims submitted without the Recalled Toys or Proof of Purchase, there is a limit of three (3) Recalled Toys (for \$12.00 total) per Person and/or address, which will be sent to you after **[CLAIMS DEADLINE]**.

**IMPORTANT NOTE:** If you had Recalled Toys which can be claimed under Section D and had Recalled Toys which can be claimed under Section E, your recovery is limited. You may not submit Claims for Recalled Toys under both Sections D and E if you do not have the Recalled Toy(s) or Proof(s) of Purchase anymore. If this is the case, you must choose to submit a claim under either Section D (limited to three (3) Recalled Toys) or Section E (blood pressure cuffs and other listed Recalled Toys), but not both. However, if you still have a Recalled Toy listed under Section E, you may return the affected parts for a replacement part(s) as explained below.

**F. If You Bought or Acquired a Recalled Toy(s) Listed in Section “E” and Still Have the Toy(s) or the Recalled Toy Part Listed:**

If you return one or more affected parts from the Recalled Toys listed above under section “E” with a timely Claim Form, you will receive a cheque in the amount of \$4.00 per returned Recalled Toy with a limit of three (3) Recalled Toys (for \$12.00 total) per Person and/or address, which will be sent to you after **[CLAIMS DEADLINE]**. You will also be entitled to free replacement part(s) if available in Mattel’s inventory.

***Questions? Call 1-888-216-3252 toll free or visit [www.mattelsettlement.ca](http://www.mattelsettlement.ca)***

**G. If You Had Your Child Tested for Lead, You May Seek Reimbursement for the Cost of the Testing:**

If you had your child's lead level tested because he/she was exposed to a Recalled Toy(s) and the test took place within six (6) weeks after the announcement of the Recall of the Recalled Toy(s) to which the child was exposed, you may seek reimbursement for your out-of-pocket, unreimbursed costs if you submit a Claim Form certifying that you tested your child for that reason, and include the following information:

- 1) Your name, mailing address, telephone number, and e-mail address (if you have one);
- 2) Name, gender, age, and address of each child tested;
- 3) Affirmation that you are the parent or guardian of each child who was tested;
- 4) The Recalled Toy(s) to which each child was exposed and, as to each:
  - (a) The date it was purchased or acquired;
  - (b) The date(s) during which the child was exposed;
- 5) The date(s) on which the lead test was performed;
- 6) The name of the medical service provider who performed the lead test;
- 7) The total cost of the lead test paid by you that was not covered by provincial health insurance; and
- 8) The amount of reimbursement from private health insurance or any other source that you received.

You must submit documents showing the costs that you incurred and any reimbursement that you received. Any information that you submit will be kept confidential by the Claims Administrator, and the documents you provide will be destroyed within a week after the Claims are paid to you and other Settlement Class Members.

Under the Settlement, Mattel is not obligated to pay more than a total of \$60,000 for all testing reimbursements. If Settlement Class Members file Claims for more than \$60,000 in testing reimbursements, Mattel may reduce all the payments *pro rata* so that they total only \$60,000. All Claims for reimbursement paid under this Section will be paid by cheque.

**H. FARC DEDUCTION FOR QUEBEC SETTLEMENT CLASS MEMBERS**

The laws of the Province of Quebec require that 2% of any monetary amount payable to Quebec Settlement Class Members under the Settlement be paid instead to "Le fonds d'aide aux recours collectives" ("FARC"), a fund administered by the province of Quebec that provides financial assistance to class action plaintiffs. As a result, cheques paid to Quebec Settlement Class Members under the Settlement will be subject to a 2% deduction. The 2% deducted from each cheque will be remitted to FARC by the Claims Administrator. This 2% FARC deduction applies only to cheques payable to Quebec Settlement Class Members under the Settlement. The 2% FARC deduction does not apply to Vouchers received under the Settlement and does not apply to the Claims of Ontario Settlement Class Members or BC Settlement Class Members. Quebec Settlement Class Members who would like more information regarding FARC can visit FARC's website at [www.farc.justice.gouv.qc.ca](http://www.farc.justice.gouv.qc.ca).

**Questions? Call 1-888-216-3252 toll free or visit [www.mattelsettlement.ca](http://www.mattelsettlement.ca)**

#### 4. HOW TO SUBMIT A CLAIM

If you returned a Recalled Toy(s) to Mattel in one of the Recalls prior to [NOTICE DATE], you do **NOT** have to submit a Claim Form for the Recalled Toy(s). To receive Settlement Benefits for any other Recalled Toy(s) you must either (1) submit a Claim online at [www.mattelsettlement.ca](http://www.mattelsettlement.ca) by [CLAIMS DEADLINE] and follow all the instructions and submit all the requested paperwork about your Claim, so that your Claim will be approved, or (2) fully fill out the Claim Form attached to this Notice and send a copy by mail, private courier, facsimile, or as an e-mail attachment to the Claims Administrator by [CLAIMS DEADLINE]. Please be careful to read and follow all the instructions on the Claim Form, and submit all the requested paperwork about your Claim, so that your Claim will be approved. You do not need to submit a Claim for any Recalled Toys that you have already returned as part of Mattel's Recall programs.

Copies of the Claim Forms, together with instructions, are attached to this Notice as "Exhibit B." Additional copies are available for downloading or printing at [www.mattelsettlement.ca](http://www.mattelsettlement.ca), calling 1-888-216-3252 or by writing to the Claims Administrator at Gilardi & Co., LLC, [Canadian address]. The Claim Form must be signed by you, either by hand or, if you submit it online, electronically. Please note that knowingly submitting a false Claim could constitute criminal fraud or contempt of Court.

If you choose to receive a Voucher instead of a cheque, the Voucher may be used to purchase Mattel or Fisher-Price products within one year of the date it is issued. The Voucher will be issued in your name, but it may be used by another Person without endorsement. Lost or stolen Vouchers will not be replaced or reissued.

The Claims Administrator, who reports to the Courts and not to any of the Parties, has the authority to accept or reject your Claim according to the terms and conditions set forth in the Settlement Agreement. The Claims Administrator may contact you to validate and verify your Claims. By filing a Claim, you are consenting to the jurisdiction of the Court responsible for the Settlement Class of which you are a member to resolve any disputes about your Claim.

Submit only Recalled Toy(s) or parts of Recalled Toy(s), which are part of this Settlement. Toys incorrectly identified by you as being part of this Settlement and sent to the Claims Administrator will not be returned. If you send a Recalled Toy or any other toy to the Claims Administrator, it becomes the property of Mattel. Mattel is not obligated to keep any of the returned Recalled Toys, and may discard or destroy any Recalled Toys returned by Class Members or by consumers in the Recalls once the Settlement becomes effective. Settlement Class Members will be deemed to have waived and released any claims relating to the disposal or destruction of toys by Mattel pursuant to the Courts' orders or the Settlement.

No Claims will be paid until after the Claims Deadline on ●, 2011. Given the anticipated volume of Claims, it is expected that it will take two to three months from the Claims Deadline to process all Claims and mail out the cheques and Vouchers. Please be patient.

#### 5. OPTING OUT

You will be bound by the terms of the Settlement Agreement (including the Release described in Section 6 of this Notice) unless you "opt-out" of the Settlement Proceedings. If you opt-out of the Settlement Proceedings, you will not be entitled to receive any of the Settlement Benefits

***Questions? Call 1-888-216-3252 toll free or visit [www.mattelsettlement.ca](http://www.mattelsettlement.ca)***

described in Section 2 of this Notice, nor will you be entitled to participate in this Settlement in any way.

To opt-out, you must submit a written request to be excluded from the Settlement Proceedings. Your written request must be personally signed by you and must include the following information:

- (a) your full name, address, and telephone number;
- (b) all information in your possession identifying the Recalled Toys you purchased or acquired;
- (c) the Settlement Class that you are a member of (Ontario, Quebec or BC - please refer to Section 2 of this Notice for a full description of the Settlement Classes); and
- (d) a request to be excluded from the Settlement Proceedings.

Written requests to opt-out must be sent to the following address, received or postmarked no later than **[OPT OUT DEADLINE]**:

**[Insert Gilardi Canadian address]**

Members of the Quebec Settlement Class who wish to opt out must also send the written request to be excluded to the following address: Clerk of the Superior Court of Québec, 1 Notre-Dame East, Room 1.120, Montreal, Québec, H2Y-1B6, Court File No: 500-06-000527-076. This written request should also clearly reference the Quebec Proceeding: *Price v. Mattel Canada Inc. et al.*, Court File no. 500-06-000527-076, in the Quebec Superior Court in Montreal.

No further right to opt-out of the Settlement Proceedings will be provided.

## **6. RELEASE**

All members of a Settlement Class who do not opt out of the Settlement Proceedings will be deemed to release Mattel, Fisher-Price, and any other "Releasee" (as defined in the Settlement Agreement) of any liability for "Released Claims" (as defined in the Settlement Agreement) relating to the Recalled Toys. However, no individual personal injury claim relating to a Recalled Toy is released under the Settlement.

Accordingly, if you do not opt-out, you will not be able to bring or maintain any other claim or legal proceeding in respect of any allegations asserted in the Settlement Proceedings, including any claims relating to Recalled Toys, other than claims for personal injury.

**Questions? Call 1-888-216-3252 toll free or visit [www.mattelsettlement.ca](http://www.mattelsettlement.ca)**

## 7. CLASS COUNSEL

The law firm of Merchant Law Group <sup>LLP</sup> represents the Settlement Class Members in all provinces. Merchant Law Group <sup>LLP</sup> can be reached at:

Telephone (toll free): 1-888-567-7777

Email: [nrobinson@merchantlaw.com](mailto:nrobinson@merchantlaw.com)

Website: [www.merchantlaw.com](http://www.merchantlaw.com)

Mail: 100 - 2401 Saskatchewan Drive (Saskatchewan Drive Plaza) Regina, Saskatchewan, S4P 4H8, Attention: Nicholas Robinson

Class Counsel legal fees and disbursements have been approved by the Courts. Class Counsel is entitled to legal fees and disbursements, inclusive of taxes, in the total amount of \$350,000. Pursuant to the Settlement Agreement, these fees and disbursements will be paid by Mattel.

## 8. QUESTIONS ABOUT THE SETTLEMENT

This notice contains only a summary of the Settlement Agreement. Settlement Class Members are encouraged to review the complete Settlement Agreement. A copy of the Settlement Agreement can be obtained free of charge at [www.merchantlaw.com](http://www.merchantlaw.com) and at [www.mattelsettlement.ca](http://www.mattelsettlement.ca). A copy of the Settlement Agreement can also be mailed to you at a cost of \$10, which represents the cost of photocopying and mailing. If you would like a copy of the Settlement Agreement or have questions that are not answered online, please call the Claims Administrator at 1-888-216-3252 or contact Class Counsel. INQUIRIES SHOULD NOT BE DIRECTED TO THE COURTS.

Updates and copies of important court filings will be posted online at [www.mattelsettlement.ca](http://www.mattelsettlement.ca).

## 9. INTERPRETATION

This notice contains a summary of some of the terms of the Settlement Agreement. If there is a conflict between the provisions of this notice and the Settlement Agreement, including the Exhibits to the Settlement Agreement, the terms of the Settlement Agreement shall prevail.

*Pour obtenir une copie de cet avis ou tout autre information relativement à ce règlement en français, veuillez s'il vous plait consulter le site internet suivant: [www.mattelsettlement.ca](http://www.mattelsettlement.ca) ou téléphoner au 1-888-216-3252*

---

<p><b>THIS NOTICE HAS BEEN AUTHORIZED BY THE ONTARIO SUPERIOR COURT OF JUSTICE, THE BRITISH COLUMBIA SUPREME COURT AND THE SUPERIOR COURT OF QUEBEC</b></p>
---

***Questions? Call 1-888-216-3252 toll free or visit [www.mattelsettlement.ca](http://www.mattelsettlement.ca)***

**EXHIBIT "A"**

**LIST OF RECALLED TOYS**

**RECALLED TOYS ARE DEFINED BY SKU# , DESCRIPTION AND RECALL DATE**

(Further details, including photographs of the Recalled Toys, can be found at [www.mattelsettlement.ca](http://www.mattelsettlement.ca))

<b>SKU #</b>	<b>DESCRIPTION</b>	<b>RECALL DATE</b>	<b>PURCHASE PERIOD*</b>
39054	Sesame Street Shape Sorter	8/2/2007	5/1/07 -- 8/16/07
B9620	Dora's Talking House	8/2/2007	5/1/07 -- 8/16/07
C6908	Dora, Backpack, Perrito Figure Pack	8/2/2007	5/1/07 -- 8/16/07
C6909	Diego Figure Pack	8/2/2007	5/1/07 -- 8/16/07
C6910	Swiper Figure Pack	8/2/2007	5/1/07 -- 8/16/07
C6911	Boots, Tico Figure Pack	8/2/2007	5/1/07 -- 8/16/07
G3825	Dora Talking Vamonos Van	8/2/2007	5/1/07 -- 8/16/07
H3343	Cousin Daisy	8/2/2007	5/1/07 -- 8/16/07
H3344	Birthday Dora	8/2/2007	5/1/07 -- 8/16/07
H4187	Dora Figures in Tube	8/2/2007	5/1/07 -- 8/16/07
H4649	Fairytale Castle	8/2/2007	5/1/07 -- 8/16/07
H4650	Let's Go Rescue Center	8/2/2007	5/1/07 -- 8/16/07
H6859	Dora's Talking House – French	8/2/2007	5/1/07 -- 8/16/07
H9124	Chef Dora	8/2/2007	5/1/07 -- 8/16/07
H9125	Bedtime Dora	8/2/2007	5/1/07 -- 8/16/07
H9203	Sesame Street Sing & Giggle Tool Bench	8/2/2007	5/1/07 -- 8/16/07
J0338	Diego Talking Field Journal	8/2/2007	5/1/07 -- 8/16/07
J0343	Go Diego Go Anartic Rescue	8/2/2007	5/1/07 -- 8/16/07
J0344	Go Diego Go Deep Sea Rescue	8/2/2007	5/1/07 -- 8/16/07
J0345	Go Diego Go Mountain Rescue	8/2/2007	5/1/07 -- 8/16/07
J0346	Go Diego Go Talking Rescue 4 x 4	8/2/2007	5/1/07 -- 8/16/07

**Questions? Call 1-888-216-3252 toll free or visit [www.mattelsettlement.ca](http://www.mattelsettlement.ca)**

SKU #	DESCRIPTION	RECALL DATE	PURCHASE PERIOD*
J1136	Dora Talking Vamanos Van -- French	8/2/2007	5/1/07 -- 8/16/07
J2248	Carnival	8/2/2007	5/1/07 -- 8/16/07
J9451	Diego Talking Rescue 4x4	8/2/2007	5/1/07 -- 8/16/07
K0617	Twins	8/2/2007	5/1/07 -- 8/16/07
K0730	Dora's Shop n' Go Market	8/2/2007	5/1/07 -- 8/16/07
K2448	Dora's Shop n' Go Market	8/2/2007	5/1/07 -- 8/16/07
K3414	Talking Gadget Belt	8/2/2007	5/1/07 -- 8/16/07
K3571	Go Diego Go Mobile Rescue Unit	8/2/2007	5/1/07 -- 8/16/07
K4139	Go Diego Go Dinosaur Rescue	8/2/2007	5/1/07 -- 8/16/07
K4140	Toucan Motorcycle Rescue	8/2/2007	5/1/07 -- 8/16/07
K9287	Talking Gadget Belt	8/2/2007	5/1/07 -- 8/16/07
L5342	Diego Mobile Rescue Unit	8/2/2007	5/1/07 -- 8/16/07
M0351	Dora Figures- Dora and Kitty	8/2/2007	5/1/07 -- 8/16/07
M0352	Dora Figures- Diego and Bear	8/2/2007	5/1/07 -- 8/16/07
J4142	One Piece™ Triple Slash™ Zolo Roronoa™	8/14/2007	Prior to 8/28/07
J1944	The Batman™ Magna Battle Armor™ Batman™ Figure	8/14/2007	Prior to 8/28/07
J1946	The Batman™ Magna Fight Wing™ Batman™ Figure	8/14/2007	Prior to 8/28/07
J5115	The Batman™ Magna Flying Fox™ Batman™ Figure	8/14/2007	Prior to 8/28/07
J5114	The Batman™ Magna Secret I.D.™ Batman™ Figure	8/14/2007	Prior to 8/28/07
G4457	Doggie Daycare™ Dreamhouse Nursery With Honey™ Playset	8/14/2007	Prior to 8/28/07
G4458	Doggie Daycare™ Bathtime With Beau™ Playset	8/14/2007	Prior to 8/28/07
G4459	Doggie Daycare™ Snacktime With Cookie™ Playset	8/14/2007	Prior to 8/28/07
G4460	Doggie Daycare Diaper Change with Ginger™ Playset	8/14/2007	Prior to 8/28/07

**Questions? Call 1-888-216-3252 toll free or visit [www.mattelsettlement.ca](http://www.mattelsettlement.ca)**

SKU #	DESCRIPTION	RECALL DATE	PURCHASE PERIOD*
G4461	Doggie Daycare™ Lula™ and Baby Playset	8/14/2007	Prior to 8/28/07
G4462	Doggie Daycare™ Crockett™ and Baby Playset	8/14/2007	Prior to 8/28/07
G4464	Doggie Daycare™ Taffy™ and Baby Playset	8/14/2007	Prior to 8/28/07
G9703	Doggie Daycare™ Puppy Park With Dixie™ Playset	8/14/2007	Prior to 8/28/07
H1530	Doggie Daycare™ Icecream With Ranger™ Playset	8/14/2007	Prior to 8/28/07
H1532	Doggie Daycare™ CoCo™ and Baby Playset	8/14/2007	Prior to 8/28/07
H1533	Doggie Daycare™ Sparly™ and Baby Playset	8/14/2007	Prior to 8/28/07
55503	Polly Pocket!™ Fashion Polly® Happenin' Pet Salon Playset	8/14/2007	Prior to 8/28/07
B2632	Polly Pocket!™ Polly Place™ Hangin' Out House™ Playset	11/20/06; 8/14/2007	Prior to 8/28/07
B3158	Polly Pocket!™ Polly Place™ Treetop Clubhouse™ Playset	11/20/06; 8/14/2007	Prior to 8/28/07
B3203	Polly Pocket!™ Lunchbox Café™ Playset	8/14/2007	Prior to 8/28/07
B3204	Polly Pocket!™ School Time Fun™ Playset	8/14/2007	Prior to 8/28/07
B3207	Polly Pocket!™ Lip Gloss Studio™ Playset	8/14/2007	Prior to 8/28/07
B3209	Polly Pocket!™ Glitter Boutique™ Playset	8/14/2007	Prior to 8/28/07
B3210	Polly Pocket!™ Polly Place™ Dip N' Dive™ Pool Playset	8/14/2007	Prior to 8/28/07
B3211	Polly Pocket!™ Polly Place™ Gameroom Garage™ Playset	8/14/2007	Prior to 8/28/07
B3396	Polly Pocket!™ Birthday Surprise	8/14/2007	Prior to 8/28/07
B7078	Polly Pocket!™ Dazzlin' Pet Show™ Divine Dogs™	8/14/2007	Prior to 8/28/07
B7082	Polly Pocket!™ Dazzlin' Pet Show™ Magic Rabbits™	8/14/2007	Prior to 8/28/07
B7118	Polly Pocket!™ Polly Place™ Totally Tiki Diner™ Playset	11/20/06; 8/14/2007	Prior to 8/28/07
B7124	Polly Pocket!™ Stretchy Hop & Shop Trolley	8/14/2007	Prior to 8/28/07
B7125	Polly Pocket!™ Polly Place™ Sweet Treats™ Playset	8/14/2007	Prior to 8/28/07
B7127	Polly Pocket!™ Mailbox Surprise™ Playset	8/14/2007	Prior to 8/28/07
B7129	Polly Pocket!™ Jewelry Box Bedroom™ Playset	8/14/2007	Prior to 8/28/07
B8478	Polly Pocket!™ Polly Place™ Party On The Go!™ Playset	8/14/2007	Prior to 8/28/07

**Questions? Call 1-888-216-3252 toll free or visit [www.mattelsettlement.ca](http://www.mattelsettlement.ca)**



SKU #	DESCRIPTION	RECALL DATE	PURCHASE PERIOD*
B9521	Polly Pocket!™ Spa Day™ Playset	8/14/2007	Prior to 8/28/07
B9522	Polly Pocket!™ Lunchbox Cafe™ Playset	8/14/2007	Prior to 8/28/07
B9523	Polly Pocket!™ School Time Fun™ Playset	8/14/2007	Prior to 8/28/07
B9525	Polly Pocket!™ Glitter Puff	8/14/2007	Prior to 8/28/07
B9578	Polly Pocket!™ Spa Day™ Playset	8/14/2007	Prior to 8/28/07
B9929	Polly Pocket!™ Boutique On The Go™ Playset	8/14/2007	Prior to 8/28/07
C0504	Polly Pocket!™ Mailbox Surprise™ Playset	8/14/2007	Prior to 8/28/07
C0505	Polly Pocket!™ Jewelry Box Bedroom™ Playset	8/14/2007	Prior to 8/28/07
C1341	Polly Pocket!™ Disco Lamp	8/14/2007	Prior to 8/28/07
C1342	Polly Pocket!™ Disco Lamp	8/14/2007	Prior to 8/28/07
G8602	Polly Pocket!™ Mermaid Stars™ Playset	8/14/2007	Prior to 8/28/07
G8605	Polly Pocket!™ Quik-Clik™ Boutique	11/20/06; 8/14/2007	Prior to 8/28/07
G8612	Polly Pocket!™ Snow Cool™ Hotel Playset	8/14/2007	Prior to 8/28/07
G8614	Polly Pocket!™ Quik-Clik™ House Of Style™ Playset	8/14/2007	Prior to 8/28/07
G8615	Polly Pocket!™ Totally Bead-iful™ Jewelry Maker	8/14/2007	Prior to 8/28/07
H1537	Polly Pocket!™ Quik-Clik™ City Pretty™ Playset (Lila®)	11/20/06; 8/14/2007	Prior to 8/28/07
H1538	Polly Pocket!™ Quik-Clik™ Sporty Style™ Playset (Lea®)	11/20/06; 8/14/2007	Prior to 8/28/07
H1553	Polly Pocket!™ Quik-Clik™ Movie Time™ Playset (Lila®)	8/14/2007	Prior to 8/28/07
H1554	Polly Pocket!™ Quik-Clik™ Pool Party® Playset (Lila®)	8/14/2007	Prior to 8/28/07
J9966	Polly Pocket!™ Pollyworld™ Kerstie Fashions	8/14/2007	Prior to 8/28/07
H3211	Polly Pocket!™ Quik-Clik™ Totally Zen™ Playset (Shani®)	11/20/06; 8/14/2007	Prior to 8/28/07
J1659	Polly Pocket!™ Pollywood™ Limo-Scene™ Vehicle	8/14/2007	Prior to 8/28/07
J1661	Polly Pocket!™ Pollywood™ Dial-A-Style™ Lila® Doll	8/14/2007	Prior to 8/28/07
J1662	Polly Pocket!™ Pollywood™ Dial-A-Style™ Lea® Doll	8/14/2007	Prior to 8/28/07
J1670	Polly Pocket!™ Stickin' 2 Style™ Doll	8/14/2007	Prior to 8/28/07
J1681	Polly Pocket!™ Pollyworld™ Rockin' Theme Park™ Playset	8/14/2007	Prior to 8/28/07

Questions? Call 1-888-216-3252 toll free or visit [www.mattelsettlement.ca](http://www.mattelsettlement.ca)

SKU #	DESCRIPTION	RECALL DATE	PURCHASE PERIOD*
J1687	Polly Pocket!™ Pollyworld™ Dress N' Drive™ Lounge Playset	8/14/2007	Prior to 8/28/07
J1695	Polly Pocket!™ Pollyworld™ Theme Park Party™ Quik Klik™ Doll and Fashions	8/14/2007	Prior to 8/28/07
J4169	Polly Pocket!™ Pollyworld™ Quik Klik™ Polly™ Doll	8/14/2007	Prior to 8/28/07
J4170	Polly Pocket!™ Pollyworld™ Quik Klik™ Crissy™ Doll	8/14/2007	Prior to 8/28/07
J4171	Polly Pocket!™ Pollyworld™ Quik Klik™ Lea™ Doll	8/14/2007	Prior to 8/28/07
J4172	Polly Pocket!™ Pollyworld™ Quik Klik™ Shani® doll	8/14/2007	Prior to 8/28/07
J9305	Polly Pocket!™ Pollyworld™ Costume Cart (Lea®) Playset	8/14/2007	Prior to 8/28/07
J9306	Polly Pocket!™ Pollyworld™ Gift Shop (Lila®) Playset	8/14/2007	Prior to 8/28/07
J9648	Polly Pocket!™ Twirl & Swirl™ Beauty Case	8/14/2007	Prior to 8/28/07
J9965	Polly Pocket!™ Pollyworld™ Dial-A Song Polly Fashions	8/14/2007	Prior to 8/28/07
K3460	Polly Pocket!™ Pollyworld™ Rockin' Tour Bus™	8/14/2007	Prior to 8/28/07
L6294	Cars Movie Moments Fillmore and Sarge (Sarge)	8/14/2007	5/1/07 -- 8/13/07
L4051	Cars Radiator Springs Shopkeeper (Sarge)	8/14/2007	5/1/07 -- 8/13/07
H6414	Cars Sarge Vehicle	8/14/2007	5/1/07 -- 8/13/07
H5705	Geotrax Rail and Road System Freightway Transport (Engine)	9/4/2007	9/1/06 -- 9/17/07
K3013	Geotrax Rail and Road System Special Track Pack (Engine)	9/4/2007	9/1/06 -- 9/17/07
J9485	Barbie® Dream Puppy House™ Playset (Puppy)	9/4/2007	9/1/06 -- 9/17/07
J9486	Barbie® Dream Kitty Condo™ Playset (Kitty)	9/4/2007	9/1/06 -- 9/17/07
K8606	Barbie® Table & Chairs (Puppy, Food)	9/4/2007	9/1/06 -- 9/17/07
K8607	Barbie® Bathtub & Toilet Bathroom Playset (Kitty)	9/4/2007	9/1/06 -- 9/17/07

Questions? Call 1-888-216-3252 toll free or visit [www.mattelsettlement.ca](http://www.mattelsettlement.ca)

SKU #	DESCRIPTION	RECALL DATE	PURCHASE PERIOD*
K8608	Barbie® Futon & Table Living Room Playset (Kitty, Purse)	9/4/2007	9/1/06 -- 9/17/07
K8609	Barbie® Desk & Chair Bedroom Playset (Kitty or Puppy)	9/4/2007	9/1/06 -- 9/17/07
K8613	Barbie® Couch & Table Living Room Playset (Purse)	9/4/2007	9/1/06 -- 9/17/07
K3413	Go Diego Go Animal Rescue Boat (Boat)	10/25/2007	6/1/07 -- 11/28/07
J9472	Barbie® Doll & Tanner™ (Blue Scooper)	8/14/07	Prior to 8/28/07
J9560	Barbie® Doll & Tanner™ (Blue Scooper)	8/14/07	Prior to 8/28/07
J2526	Fisher Price Medical Kit Restage (red blood pressure cuff)		Prior to 11/07

*Questions? Call 1-888-216-3252 toll free or visit [www.mattelsettlement.ca](http://www.mattelsettlement.ca)*

**EXHIBIT "B"**  
**CLAIM FORM**

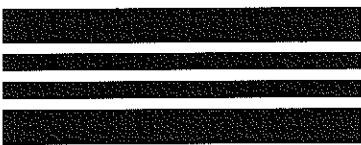

**MATTEL/FISHER-PRICE 2006/2007 TOY RECALL CANADIAN CLASS ACTION SETTLEMENT CLAIM FORM**

You may submit a claim online without using this paper form at [www.mattelsettlement.ca](http://www.mattelsettlement.ca). If you prefer to use this form, please provide the following information and sign the affirmation below. All Claim Forms and any supporting documents must be postmarked, or submitted via facsimile or email, by no later than [Claims Deadline]. If mailing, please return this form to: Gilardi & Co. LLC, [Canadian Address]. Claim Forms and supporting documents may also be submitted by fax to 1-888-••• or by email (in PDF format) to •@•.ca.

**YOUR INFORMATION**

(Please Do Not use Pencil or Red Ink):

Last Name

First Name

Address

City

Province

Postal Code

Email Address (if you have one):

Telephone Number (Daytime):

- If you already returned a Recalled Toy(s) to Mattel in one of the Recalls and received a voucher or replacement parts from Mattel, you do NOT have to file a Claim Form for that Recalled Toy(s). You will automatically receive a cheque pursuant to the Settlement, sent to the address you were at when you participated in the Recalls. If you have moved since the Recalls please fill out the change of address form online at [www.mattelsettlement.ca](http://www.mattelsettlement.ca) or call 1-888-216-3252.
- If you still have a Recalled Toy(s) and wish to return it: Obtain a prepaid shipping label online at [www.mattelsettlement.ca](http://www.mattelsettlement.ca) or by calling 1-888-216-3252, and use the label to mail this Claim Form and the Recalled Toy(s) to Gilardi & Co. LLC, [Canadian Address]. You may choose to receive either a cheque or a Voucher for the Recall Price(s) of the returned Toy(s). **IMPORTANT:** Please submit only Recalled Toy(s) that are part of this Settlement. Toys incorrectly identified by you as being part of this Settlement and sent to the Claims Administrator will become the property of Mattel and will **not** be returned to you.
- If you do not have the Recalled Toy(s) but do have a Proof(s) of Purchase: Submit documentation (e.g., receipt, credit card statement or order confirmation) from a third party commercial source (e.g., a retailer) showing that you purchased a Recalled Toy(s). Do NOT send original documents; send photocopies or PDFs. The document must show the date of purchase and describe the Recalled Toy(s) (e.g., name or UPC#). By signing this Claim Form, either by hand or electronically if submitting online, you certify that you discarded the Recalled Toy(s) as a result of the Recall announcements. If your Proof of Purchase shows the amount you paid, you will receive a cheque or Voucher (whichever you choose) in that amount; if not, you will receive a cheque or Voucher for the Recall Price. Please mark "I will send Proof of Purchase" on page two for all such toys.
- If you no longer have the Recalled Toy(s) or Proof(s) of Purchase: If you certify by signing this Claim Form, either by hand or electronically if submitting online, that you purchased or acquired a new Recalled Toy(s) and discarded it as a result of the Recall announcements, you will receive a Voucher for the Recall Price for up to three (3) Recalled Toy(s) per household.
- **IMPORTANT:** If your Recalled Toy(s) is listed in Section 3, paragraph E of the Long-Form Settlement Notice, you may receive a cheque of \$4.00 per Recalled Toy for up to three (3) Recalled Toy(s) listed in Section 3, paragraph E, per household. If you also return the affected part of the Recalled Toy(s) listed in Section 3, paragraph E, you will also receive replacement parts for such Recalled Toy(s) if available in Mattel's inventory.

**Note: Only Recalled Toys purchased within Canada are covered under this Settlement.**

**PLEASE RETURN ALL PAGES OF THE CLAIM FORM**

**\*PBTOYCFIRST\***

FOR CLAIMS PROCESSING ONLY	<input type="radio"/> NSIG	<input type="radio"/> L
	<input type="radio"/> TOY	<input type="radio"/> PR

**INFORMATION ABOUT YOUR RECALLED TOY(S)**

Please provide the following information for each Recalled Toy. By submitting this Claim Form for a Recalled Toy(s) that you discarded or disposed of, you are certifying that you did so as a result of the Recall announcements. You must indicate whether you would like to receive payment in the form of a cheque or Voucher, as some categories provide you a choice.

\*Product Number from Exhibit A

[Grid for Product Number]

\*Product Name from Exhibit A

[Grid for Product Name]

Date of Purchase or Acquisition

MM / DD / YY

If Purchase, Price Paid (if Known)

\$ [ ] [ ] . [ ] [ ]

If Purchase, Name of Retailer:

[Grid for Retailer Name]

Address of Retailer:

[Grid for Retailer Address]

City:

[Grid for City]

Province:

[Grid for Province]

Postal Code:

[Grid for Postal Code]

"Cheque" or "Voucher" (If applicable)

- Cheque
- Voucher

Gender and Year of Birth of Recipient

M  F [ ] [ ] [ ] [ ]

Date You Discarded the Recalled Toy (If you no longer possess it)

MM / DD / YY

Please fill in one of the following:

- I am returning this toy (enclosed).
- I am sending Proof of Purchase (enclosed).
- I do not have this toy or Proof of Purchase.

For additional toys:

\*Product Number from Exhibit A

[Grid for Product Number]

\*Product Name from Exhibit A

[Grid for Product Name]

Date of Purchase or Acquisition

MM / DD / YY

If Purchase, Price Paid (if Known)

\$ [ ] [ ] . [ ] [ ]

If Purchase, Name of Retailer:

[Grid for Retailer Name]

Address of Retailer:

[Grid for Retailer Address]

City:

[Grid for City]

Province:

[Grid for Province]

Postal Code:

[Grid for Postal Code]

"Cheque" or "Voucher" (If applicable)

- Cheque
- Voucher

Gender and Year of Birth of Recipient

M  F [ ] [ ] [ ] [ ]

Date You Discarded the Recalled Toy (If you no longer possess it)

MM / DD / YY

Please fill in one of the following:

- I am returning this toy (enclosed).
- I am sending Proof of Purchase (enclosed).
- I do not have this toy or Proof of Purchase.

CLAIM FORMS MUST BE POSTMARKED OR SUBMITTED BY •, 2011. QUESTIONS? CALL 1-888-216-3252 OR VISIT WWW.MATTELSETTLEMENT.CA

\*Note: Exhibit A is the list of Recalled Toys that are included in this Settlement. Exhibit A is attached to the Long-Form Settlement Notice and posted at www.mattelsettlement.ca

PLEASE RETURN ALL PAGES OF THE CLAIM FORM

\*PBTOYCSECOND\*

**For additional toys:**

\*Product Number from Exhibit A

Grid for Product Number

\*Product Name from Exhibit A

Grid for Product Name

Date of Purchase or Acquisition

MM / DD / YY date grid

If Purchase, Price Paid (if Known)

\$ . grid for price

If Purchase, Name of Retailer:

Grid for Name of Retailer

Address of Retailer:

Grid for Address of Retailer

City:

Grid for City

Province:

Grid for Province

Postal Code:

Grid for Postal Code

Gender and Year of Birth of Recipient

Gender (M/F) and Year (YYYY) grid

Date You Discarded the Recalled Toy  
(If you no longer possess it)

MM / DD / YY date grid

"Cheque" or "Voucher"  
(if applicable)

Cheque/Voucher selection grid

Please fill in one of the following:

- I am returning this toy (enclosed). I am sending Proof of Purchase (enclosed). I do not have this toy or Proof of Purchase.

**For additional toys:**

\*Product Number from Exhibit A

Grid for Product Number

\*Product Name from Exhibit A

Grid for Product Name

Date of Purchase or Acquisition

MM / DD / YY date grid

If Purchase, Price Paid (if Known)

\$ . grid for price

If Purchase, Name of Retailer:

Grid for Name of Retailer

Address of Retailer:

Grid for Address of Retailer

City:

Grid for City

Province:

Grid for Province

Postal Code:

Grid for Postal Code

Gender and Year of Birth of Recipient

Gender (M/F) and Year (YYYY) grid

Date You Discarded the Recalled Toy  
(If you no longer possess it)

MM / DD / YY date grid

"Cheque" or "Voucher"  
(if applicable)

Cheque/Voucher selection grid

Please fill in one of the following:

- I am returning this toy (enclosed). I am sending Proof of Purchase (enclosed). I do not have this toy or Proof of Purchase.

**Note: For additional Recalled Toys, please copy this Claim Form and attach additional pages.**

CLAIM FORMS MUST BE POSTMARKED OR SUBMITTED BY 6, 2011. QUESTIONS? CALL 1-1-888-216-3252 OR VISIT WWW.MATTELSETTLEMENT.CA

\*Note: Exhibit A is the list of Recalled Toys that are included in this Settlement. Exhibit A is attached to the Long-Form Settlement Notice and posted at www.mattelsettlement.ca

PLEASE RETURN ALL PAGES OF THE CLAIM FORM

**INFORMATION ABOUT LEAD TESTING**

If you spent money to test a child's lead level because he/she was exposed to a Recalled Toy(s), Mattel will pay you back for the cost of one test per child that was not covered by provincial health insurance or reimbursed by a third party, if the test was performed within six (six) weeks of the Recall announcement of the Recalled Toy(s) to which the child was exposed. Please submit documentation of the testing and disclose any reimbursement you received from a third party, such as a private health insurer, with this Claim Form. Do NOT send original documents; send photocopies or PDFs. By submitting this Claim Form, you certify that you are the parent or guardian of each child who was tested. All information regarding the child and his/her testing will be kept fully confidential, including from Mattel and Fisher-Price, and will be destroyed within one week after all Claims are paid.

**Tested Child**

Last Name  First Name

Address

City  Province  Postal Code

\*Product Number from Exhibit A

\*Product Name from Exhibit A

Gender and Year of Birth of Tested Child  
 M  F

Date of Purchase or Acquisition of Recalled Toy

Exposure Date(s) to Recalled Toy

Medical Provider Who Performed Test

Date of Test  Cost of Test Paid by You (not covered by provincial health insurance) \$  Reimbursed Amount (e.g., from private insurance) \$  \*Note: \$

**Note: For an additional Child, please copy this Claim Form and attach additional pages.**

**Affirmation**

I affirm that I am 18 or older and the statements made in this Claim Form are true and correct. I further affirm and acknowledge that by participating in this Settlement, I am providing the Release described in the Long-Form Settlement Notice to the Released Parties, except any individual claim for personal injuries. I understand and agree that the information that I provide in this Claim Form will be collected, used and disclosed for the purposes of administering the Settlement as provided in the Settlement Agreement. I further understand that the information in this Claim Form may be sent to and retained in the United States by the Claims Administrator and will be destroyed either as provided in this Claim Form or when the information is no longer needed in connection with the Settlement.

Signature \_\_\_\_\_ Date \_\_\_\_\_  
*PLEASE NOTE: Knowingly providing false information in this Claim Form could constitute fraud or contempt of court.*

**CLAIM FORMS MUST BE POSTMARKED OR SUBMITTED BY •, 2011.**

**QUESTIONS? CALL 1-1-888-216-3252 OR VISIT WWW.MATTELSETTLEMENT.CA**

**Exhibit A is the list of Recalled Toys that are included in this Settlement.**

**Exhibit A is attached to the Long-Form Settlement Notice and posted on [www.mattelsettlement.ca](http://www.mattelsettlement.ca)**

**PLEASE RETURN ALL PAGES OF THE CLAIM FORM**

**\*PBTOYCFOURTH\***



# AVIS DE RÈGLEMENT DÉTAILLÉ

## **AVIS D'AUTORISATION ET D'APPROBATION DU RÈGLEMENT DANS L'AFFAIRE DES RECOURS COLLECTIFS RELATIFS AU RAPPEL DE JOUETS DE MATTEL/FISHER-PRICE DE 2006-2007**

**À : Toutes les personnes au Canada qui ont acheté ou acquis un jouet neuf (y compris un jouet neuf reçu en cadeau) de Mattel ou de Fisher-Price visé par les rappels de jouets de 2006 ou de 2007 de Mattel et/ou de Fisher-Price au Canada.**

### **VEUILLEZ LIRE LE PRÉSENT AVIS ATTENTIVEMENT, CAR IL PEUT AVOIR UNE INCIDENCE SUR VOS DROITS**

#### **1. OBJET DU PRÉSENT AVIS**

Des actions en recours collectif ont été intentées en Ontario (*Wiggins et al. v. Mattel Canada Inc. et al.*, dossier du tribunal n° CV-07-00003100 CP, à Brampton), en Colombie-Britannique (*Trainor v. Fisher-Price Inc. et al.*, dossier du tribunal n° 07 38/4, à Victoria) et au Québec (*Price c. Mattel Canada Inc. et al.*, dossier du tribunal n° 500-06-000527-107, à Montréal) (« procédures de règlement ») contre les défenderesses Mattel, Inc., Mattel Canada Inc. et Fisher-Price Inc., dans le cadre desquelles il est allégué que ces sociétés ont fait preuve de négligence dans la conception, la fabrication, la mise en marché et la vente de certains jouets ayant fait l'objet d'un rappel ou d'un retrait du marché en 2006 et en 2007 en raison de niveaux excessifs de plomb ou de petits aimants qui pouvaient devenir lâches (« jouets visés par les rappels »).

Une entente de règlement est intervenue avec les défenderesses à l'égard des procédures de règlement. Les procédures de règlement ont été autorisées à des fins de règlement et l'entente de règlement a été approuvée par les tribunaux en Ontario le 29 avril 2011, au Québec le 6 juin 2011 et en Colombie-Britannique le 16 mai 2011.

Comme il est décrit ci-dessous, en vertu des modalités de l'entente de règlement, les défenderesses ont convenu, en échange d'une quittance totale à l'égard des réclamations présentées contre elles se rapportant aux réclamations faites dans les poursuites, de payer certaines « indemnités de règlement » aux membres des « groupes visés par le règlement ». Les indemnités de règlement comprennent une compensation aux personnes au Canada qui ont acheté ou reçu en cadeau un jouet neuf visé par les rappels de Mattel ou de Fisher-Price et qui ont présenté une « réclamation » en vertu de l'entente de règlement. Les parents et les tuteurs qui ont fait analyser le taux d'intoxication au plomb de leur enfant dans les 6 semaines suivant l'annonce des rappels concernant le ou les jouets visés par les rappels auxquels leur enfant a été exposé peuvent également recevoir le remboursement des frais d'une analyse par enfant.

Le règlement constitue une résolution des réclamations en litige. Les défenderesses n'admettent aucun acte préjudiciable ni aucune responsabilité.

Le présent avis vise à vous informer, à titre de membre d'un groupe visé par le règlement, au sujet de l'entente de règlement et de vos droits en vertu de celle-ci, y compris des droits que vous pourriez avoir de présenter une réclamation et de recevoir des indemnités de règlement. Vous serez lié par les modalités de l'entente de règlement, à moins que vous ne vous excluez en choisissant de ne pas participer au litige. L'exclusion est expliquée ci-dessous.

*To obtain a copy of this notice and other information on the settlement in English, please go to  
[www.mattelsettlement.ca](http://www.mattelsettlement.ca) or call 1-888-216-3252*

***Des questions? Appelez sans frais au 1-888-216-3252 ou visitez le site  
[www.mattelsettlement.ca](http://www.mattelsettlement.ca)***

## 2. GROUPES VISÉS PAR LE RÈGLEMENT

Afin de participer au règlement, vous devez être membre d'un groupe visé par le règlement. Si vous êtes membre d'un groupe visé par le règlement, vous serez lié par les modalités du règlement à moins que vous ne vous excluez du litige (comme il est énoncé à la rubrique 5 du présent avis). Vous êtes membre d'un groupe visé par le règlement si vous correspondez à la définition du groupe visé par le règlement suivante :

toutes les personnes au Canada, à l'exception des personnes exclues, qui :

- i) ont acheté ou acquis un jouet neuf visé par les rappels (y compris un jouet neuf visé par les rappels reçu en cadeau) pour elles-mêmes ou un enfant mineur sous leurs soins et leur contrôle à titre de parent ou de tuteur ou pour le donner en cadeau à une autre personne; ou
- ii) sont le parent ou le tuteur d'un enfant mineur qui a acheté ou acquis un jouet neuf visé par les rappels (y compris un jouet neuf visé par les rappels reçu en cadeau).

« **personne** » Désigne un adulte ou un enfant mineur ou une société par actions, une fiducie, une société de personnes, une société à responsabilité limitée ou une autre entité juridique.

« **personnes exclues** » désigne :

- i) toutes les personnes qui ont acheté ou acquis un ou des jouets visés par les rappels à des fins de revente; et
- ii) toutes les défenderesses ainsi que les entités membres de leurs groupes, leurs représentants légaux, leurs successeurs et leurs ayants droit.

« **jouet visé par les rappels** » ou « **jouets visés par les rappels** » Désigne les jouets fabriqués par ou pour Mattel, qui ont fait l'objet des rappels de jouets du 21 novembre 2006, du 2 août 2007, du 14 août 2007, du 4 septembre 2007 ou du 25 octobre 2007 de Mattel, ainsi que certains tensiomètres jouets retirés de la vente en décembre 2007 (« rappels »). *Les jouets visés par les rappels sont énumérés à l'annexe A du présent avis.*

« **Mattel** » Comprend Mattel, Inc. et toutes ses filiales directes et indirectes, y compris Fisher-Price, Inc. et Mattel Canada Inc.

« **défenderesses** » Désigne Mattel, Inc., Mattel Canada Inc. et Fisher-Price, Inc. et l'ensemble de leurs filiales canadiennes et étrangères directes et indirectes, des sociétés qu'elles ont remplacées, des sociétés qui leur succéderont, de leurs sociétés mères, des sociétés membres de leurs groupes et de leurs ayants droit.

Le règlement approuvé par les tribunaux crée trois groupes visés par le règlement, un pour chacune des trois procédures de règlement. Chaque groupe visé par le règlement relève de l'un des tribunaux.

Si vous correspondez à la définition de groupe visé par le règlement ci-dessus et que vous êtes un résident de la Colombie-Britannique, vous êtes membres du **groupe visé par le règlement de la Colombie-Britannique** dans le cadre de la procédure en Colombie-Britannique relevant de la Cour suprême de la Colombie-Britannique.

Si vous correspondez à la définition de groupe visé par le règlement ci-dessus, que vous êtes un résident du Québec et que vous n'êtes pas une entreprise, une société de personnes ou une association

*Des questions? Appelez sans frais au 1-888-216-3252 ou visitez le site*  
[www.mattelsettlement.ca](http://www.mattelsettlement.ca)

comptant plus de 50 employés, vous êtes membre du **groupe visé par le règlement du Québec** dans le cadre de la procédure au Québec relevant de la Cour supérieure du Québec.

Si vous correspondez à la définition de groupe visé par le règlement ci-dessus et que vous n'êtes **pas** membre du groupe visé par le règlement de la Colombie-Britannique ou du groupe visé par le règlement du Québec, vous êtes membre du **groupe visé par le règlement de l'Ontario** dans le cadre de la procédure de règlement en Ontario relevant de la Cour supérieure de justice de l'Ontario. **VEUILLEZ NOTER : Si vous correspondez à la définition de groupe visé par le règlement et que vous êtes un résident de l'Alberta, de la Saskatchewan, du Manitoba, de l'Ontario, du Nouveau-Brunswick, de la Nouvelle-Écosse, de l'Île-du-Prince-Édouard, de Terre-Neuve-et-Labrador, des Territoires du Nord-Ouest, du Nunavut ou du Yukon, vous êtes membre du groupe visé par le règlement de l'Ontario.** Le groupe visé par le règlement de l'Ontario comprend également les entreprises, sociétés de personnes ou associations résidentes du Québec qui correspondent à la définition de groupe visé par le règlement et qui comptent plus de 50 employés.

Le règlement s'applique de manière égale aux trois groupes visés par le règlement. Les membres des trois groupes visés par le règlement sont admissibles aux mêmes indemnités de règlement, sont assujettis au même processus de réclamation et sont assujettis aux mêmes quittances en vertu de l'entente de règlement. Toutefois, veuillez noter qu'en vertu des lois de la province de Québec, certaines indemnités de règlement payables aux membres du groupe visé par le règlement du Québec sont assujetties à une déduction de 2 %, comme il est énoncé à la rubrique H du présent avis.

### **3. INDEMNITÉS DE RÈGLEMENTS**

Vous pouvez avoir droit à différentes indemnités selon le ou les jouets visés par les rappels que vous avez achetés ou reçus, que vous ayez participé ou non aux rappels de Mattel, que vous ayez encore le jouet visé par les rappels et que vous l'envoyiez ou non par la poste, que vous ayez encore une preuve d'achat et que vous la soumettiez ou non, et que vous ayez fait analyser ou non le taux de plomb de votre enfant en raison de son exposition à un jouet visé par les rappels.

#### **A. Si vous avez retourné un ou des jouets visés par les rappels dans le cadre d'un programme de rappel de Mattel :**

Si vous avez retourné un ou des jouets visés par les rappels ou une pièce d'un jouet visé par les rappels dans le cadre de l'un des rappels avant le [NOTICE DATE] et que vous avez déjà reçu un bon ou des pièces de remplacement de la part de Mattel, vous recevrez automatiquement un chèque de la part de Mattel équivalant à : 1) la moitié du montant total du ou des bons que vous avez auparavant reçus de la part de Mattel; ou 2) 10,00 \$, selon le plus élevé de ces montants.

Vous n'avez PAS à déposer un formulaire de réclamation pour obtenir un redressement en vertu de la présente rubrique A. L'administrateur des réclamations dispose d'un dossier comportant votre nom et votre adresse qui a été créé au moment où vous avez reçu le ou les bons et/ou la ou les pièces de remplacement. Après le [CLAIMS DEADLINE], un chèque vous sera automatiquement envoyé à l'adresse où vous résidiez au moment où votre ou vos bons et/ou pièces de remplacement ont été envoyés. Si vous avez déménagé depuis ce temps, veuillez fournir votre adresse actuelle à l'administrateur des réclamations en ligne sur le site [www.mattelsettlement.ca](http://www.mattelsettlement.ca), en appelant au 1-888-216-3252 ou en écrivant à l'administrateur des réclamations à l'adresse Gilardi & Co. LLC, [Insert Gilardi Canadian address].

*Des questions? Appelez sans frais au 1-888-216-3252 ou visitez le site  
[www.mattelsettlement.ca](http://www.mattelsettlement.ca)*

**B. Si vous avez encore un ou des jouets visés par les rappels :**

Si vous avez encore un ou plusieurs jouets visés par les rappels (autres que les jouets énumérés à la rubrique E ci-dessous) et que vous retournez le ou les jouets visés par les rappels avec un formulaire de réclamation opportun, vous pouvez choisir de recevoir un chèque ou un bon pour des produits de Mattel équivalant au montant total du prix de rappel des jouets visés par les rappels, qui vous sera envoyé après le [CLAIMS DEADLINE].

À compter du [NOTICE DATE], vous pourrez obtenir des étiquettes d'expédition préadressées et prépayées sans frais sur le site [www.mattelsettlement.ca](http://www.mattelsettlement.ca), ou en appelant au 1-888-216-3252, ou encore en écrivant à l'administrateur des réclamations à l'adresse Gilardi & Co., LLC, [Canadian Address].

Vous pouvez également retourner les jouets visés par les rappels et un formulaire de réclamation dûment rempli à vos frais, à l'adresse Gilardi & Co., LLC, [Canadian Address].

**C. Si vous avez une preuve d'achat pour un ou des jouets visés par les rappels mais que vous avez jeté ou détruit le ou les jouets :**

Si vous avez auparavant acheté un ou plusieurs jouets neufs visés par les rappels mais que vous les avez jetés ou détruits en raison de l'annonce des rappels, sauf les jouets visés par les rappels énumérés à la rubrique E ci-dessous, vous pouvez recevoir un chèque ou un bon pour ces jouets en soumettant : 1) un formulaire de réclamation opportun attestant que vous avez jeté ou détruit les jouets visés par les rappels (et non simplement transféré leur propriété à une autre personne) en raison de l'annonce des rappels et le moment où le ou les jouets visés par les rappels ont été détruits ou jetés; et 2) un document de source commerciale (par exemple, un détaillant ou une institution financière) indiquant l'achat d'un jouet visé par les rappels ainsi que la date de l'achat. Ces documents peuvent comprendre, notamment, un reçu de magasin, un historique d'achats auprès d'un détaillant, un relevé de carte de crédit ou une confirmation électronique, mais doivent indiquer de manière suffisante qu'un jouet visé par les rappels a été acheté, la date de l'achat et le montant payé. Si votre soumission respecte ces critères, vous pouvez choisir de recevoir un chèque ou un bon équivalant au montant total payé pour tous les jouets visés par les rappels, qui vous sera envoyé après le [CLAIMS DEADLINE].

**D. Si vous avez jeté ou détruit les jouets visés par les rappels et que vous n'avez pas de preuve d'achat :**

Si vous n'avez pas de preuve d'achat du ou des jouets visés par les rappels (sauf les jouets énumérés à la rubrique E ci-dessous) et que vous n'avez plus le ou les jouets visés par les rappels parce que vous les avez jetés ou détruits en raison de l'annonce des rappels, vous pouvez recevoir un bon pour un maximum de trois jouets visés par les rappels si vous soumettez un formulaire de réclamation opportun attestant que vous avez acheté ou acquis le ou les jouets visés par les rappels, la ou les dates d'achat ou d'acquisition, que vous les avez jetés ou détruits en raison de l'annonce des rappels, et la ou les dates où vous les avez jetés ou détruits. Si votre soumission respecte ces critères, vous recevrez un bon visant des produits de Mattel d'un montant total équivalant au prix de rappel d'un maximum de trois (3) jouets visés par les rappels par personne et/ou par adresse après le [CLAIMS DEADLINE]. En vertu du règlement, Mattel émettra des bons allant jusqu'à un total de 1 M\$ au groupe visé par le règlement aux termes de la présente rubrique. Si le groupe visé par le règlement, en tant que groupe, demande plus que ce montant, Mattel est autorisée en vertu du règlement à réduire la valeur des bons au prorata de manière à ce qu'ils ne totalisent que 1 M\$.

*Des questions? Appelez sans frais au 1-888-216-3252 ou visitez le site [www.mattelsettlement.ca](http://www.mattelsettlement.ca)*

**E. Si vous avez acheté ou acquis un des jouets visés par les rappels énumérés à la présente rubrique, mais que vous n'avez plus le ou les jouets visés par les rappels :**

Vous pouvez recevoir un chèque comme il est mentionné ci-dessous si vous avez acheté ou acquis l'un des jouets visés par les rappels suivants (dont la pièce touchée est indiquée entre parenthèses) mais que vous ne les avez pas retournés à Mattel dans le cadre des rappels :

- H5705 Locomotive marchandises Rail & Road System GeoTrax, code de date 2126-2327 (locomotive)
- K8606 Coffret table et chaises Barbie, code de date 2866-2327 (nourriture, chien)
- K8608 Coffret futon et table Barbie, code de date 2866-2327 (chat)
- K8609 Coffret bureau et chaise Barbie, code de date 2866-2327 (chien)
- J9485 Coffret La maison du chiot Barbie, code de date 2866-2327 (chien)
- J9486 Coffret La maison du chaton Barbie, code de date 2866-2327 (chat)
- K8607 Coffret baignoire et toilette Barbie, code de date 2866-2327 (chat)
- K8613 Coffret canapé et table Barbie, code de date 2866-2327 (chat, sac à main)
- K3013 Coffret piste édition spéciale avec sac de rangement, code de date 2126-2327 (locomotive)
- J9472 Barbie et Tanner, comportant une pelle ramasse-crotte à bout argenté (pelle)
- J9560 Barbie et Tanner, comportant une pelle ramasse-crotte à bout argenté (pelle)
- J2526 Trousse médicale Fisher-Price, comportant un tensiomètre rouge (tensiomètre)

Si vous soumettez un formulaire de réclamation opportun entièrement rempli avec une preuve d'achat ou une attestation selon laquelle vous avez acheté ou acquis un des jouets visés par les rappels énumérés ci-dessus, vous recevrez un chèque d'un montant de 4,00 \$ par jouet visé par les rappels. Pour les réclamations soumises sans les jouets visés par les rappels ou sans preuve d'achat, il existe une limite de trois (3) jouets visés par les rappels (pour un total de 12,00 \$) par personne et/ou par adresse. Ce chèque vous sera envoyé après le [CLAIMS DEADLINE].

**REMARQUE IMPORTANTE :** Si vous aviez des jouets visés par les rappels qui peuvent faire l'objet d'une réclamation en vertu de la rubrique D ainsi que des jouets visés par les rappels qui peuvent faire l'objet d'une réclamation en vertu de la rubrique E, votre recours est limité. Vous ne pouvez pas soumettre de réclamations pour des jouets visés par les rappels en vertu des rubriques D et E si vous n'avez plus le ou les jouets visés par les rappels ou la ou les preuves d'achat. Si tel est le cas, vous devez choisir de soumettre une réclamation en vertu de la rubrique D (limitée à trois (3) jouets visés par les rappels) ou de la rubrique E (tensiomètres et autres jouets visés par les rappels énumérés), mais non en vertu des deux rubriques à la fois. Toutefois, si vous avez encore un jouet visé par les rappels énuméré à la rubrique E, vous pouvez retourner les pièces touchées afin d'obtenir des pièces de remplacement comme il est énoncé ci-dessous.

***Des questions? Appelez sans frais au 1-888-216-3252 ou visitez le site***  
**[www.mattelsettlement.ca](http://www.mattelsettlement.ca)**

**F. Si vous avez acheté ou acquis un ou des jouets visés par les rappels énumérés à la rubrique E et que vous avez encore le ou les jouets ou la pièce du jouet visé par les rappels énuméré :**

Si vous retournez une ou plusieurs pièces touchées des jouets visés par les rappels énumérés ci-dessus à la rubrique E avec un formulaire de réclamation opportun, vous recevrez un chèque d'un montant de 4,00 \$ par jouet visé par les rappels retourné sous réserve d'une limite de trois (3) jouets visés par les rappels (pour un total de 12,00 \$) par personne et/ou par adresse, qui vous sera envoyé après le [CLAIMS DEADLINE]. Vous aurez également le droit de recevoir une ou des pièces de remplacement gratuites si elles sont disponibles dans l'inventaire de Mattel

**G. Si vous avez fait analyser l'intoxication au plomb de votre enfant, vous pouvez demander le remboursement des frais d'analyse :**

Si vous avez fait analyser l'exposition au plomb de votre enfant parce qu'il a été exposé à un ou des jouets visés par les rappels et que l'analyse a eu lieu dans les six (6) semaines suivant l'annonce du rappel du ou des jouets visés par les rappels auxquels l'enfant a été exposé, vous pouvez demander le remboursement de vos frais non remboursés si vous soumettez un formulaire de réclamation attestant que vous avez fait passer une analyse à votre enfant pour ce motif, et que vous incluez les renseignements suivants :

- 1) votre nom, votre adresse, votre numéro de téléphone et votre adresse électronique (si vous en avez une);
- 2) le nom, le sexe, l'âge et l'adresse de chaque enfant ayant passé une analyse;
- 3) une déclaration selon laquelle vous êtes le parent ou le tuteur de chaque enfant ayant passé un test de dépistage;
- 4) le ou les jouets visés par les rappels auxquels chaque enfant a été exposé, et pour chacun :
  - a) la date à laquelle il a été acheté ou acquis;
  - b) la ou les dates au cours desquelles l'enfant a été exposé;
- 5) la ou les dates auxquelles l'analyse de l'exposition au de plomb a été effectuée;
- 6) le nom du fournisseur de services médicaux qui a effectué l'analyse de l'exposition au plomb;
- 7) le total des frais d'analyse de l'exposition au plomb que vous avez payés et qui n'étaient pas couverts par l'assurance médicale provinciale; et
- 8) le montant du remboursement d'une assurance santé privée ou d'une autre source que vous avez reçu.

Vous devez soumettre des documents indiquant les frais que vous avez engagés ainsi que tout remboursement que vous avez reçu. Tout renseignement que vous soumettez sera tenu confidentiel par l'administrateur des réclamations, et les documents que vous fournissez seront détruits dans un délai de une semaine après que les réclamations seront payées à vous et aux autres membres des groupes visés par le règlement.

En vertu du règlement, Mattel n'est pas tenue de payer plus qu'un total de 60 000 \$ pour tous les remboursements de frais d'analyse. Si les membres des groupes visés par le règlement déposent des réclamations visant des remboursements de frais d'analyse de plus de 60 000 \$, Mattel peut réduire

***Des questions? Appelez sans frais au 1-888-216-3252 ou visitez le site***

***[www.mattelsettlement.ca](http://www.mattelsettlement.ca)***

tous les paiements au prorata afin qu'ils ne totalisent que 60 000 \$. Toutes les réclamations de remboursement en vertu de la présente rubrique seront payées par chèque.

## **H. DÉDUCTION DU FARC POUR LES MEMBRES DU GROUPE VISÉ PAR LE RÈGLEMENT DU QUÉBEC**

Les lois de la province de Québec exigent que 2 % de tout montant payable aux membres du groupe visé par le règlement du Québec en vertu du règlement soit versé au Fonds d'aide aux recours collectifs (« FARC »), un fonds administré par la province de Québec qui fournit de l'aide financière aux demandeurs dans le cadre de recours collectifs. En conséquence, les chèques remis aux membres du groupe visé par le règlement du Québec en vertu du règlement seront assujettis à une déduction de 2 %. La tranche de 2 % déduite du montant de chaque chèque sera remise au FARC par l'administrateur des réclamations. Cette déduction du FARC de 2 % ne s'applique qu'aux chèques payables aux membres du groupe visé par le règlement du Québec en vertu du règlement. La déduction du FARC de 2 % ne s'applique pas aux bons reçus en vertu du règlement et ne s'applique pas aux réclamations des membres du groupe visé par le règlement de l'Ontario ou des membres du groupe visé par le règlement de la Colombie-Britannique. Les membres du groupe visé par le règlement du Québec qui désirent obtenir plus de renseignements sur le FARC peuvent visiter le site Web du FARC à l'adresse [www.farc.justice.gouv.qc.ca](http://www.farc.justice.gouv.qc.ca).

### **4. COMMENT PRÉSENTER UNE RÉCLAMATION**

Si vous avez retourné un ou des jouets visés par les rappels dans le cadre de l'un des rappels avant le [NOTICE DATE], vous n'avez PAS à soumettre un formulaire de réclamation pour le ou les jouets visés par les rappels. Pour recevoir des indemnités de règlement pour tout autre jouet visé par les rappels, vous devez 1) soumettre une réclamation en ligne sur le site [www.mattelsettlement.ca](http://www.mattelsettlement.ca) d'ici le [CLAIMS DEADLINE] et suivre les instructions et soumettre tous les documents requis au sujet de votre réclamation afin que celle-ci soit approuvée, ou 2) remplir entièrement le formulaire de réclamation joint au présent avis et en envoyer un exemplaire par la poste, par service de messagerie privé, par télécopieur ou en pièce jointe à un courriel à l'administrateur des réclamations d'ici le [CLAIMS DEADLINE]. Veuillez prendre le soin de lire et suivre toutes les instructions figurant sur le formulaire de réclamation et de soumettre tous les documents requis au sujet de votre réclamation afin que celle-ci soit approuvée. Vous n'avez pas besoin de soumettre une réclamation pour tout jouet visé par les rappels que vous avez déjà retourné dans le cadre des programmes de rappel de Mattel.

Des exemplaires des formulaires de réclamation, ainsi que des instructions, sont joints au présent avis à titre d'annexe B. Des exemplaires additionnels sont disponibles en téléchargement ou en impression en visitant le site [www.mattelsettlement.ca](http://www.mattelsettlement.ca), en appelant au 1-888-216-3252 ou en écrivant à l'administrateur des réclamations à l'adresse Gilardi & Co., LLC, [Canadian address]. Le formulaire de réclamation doit être signé par vous, à la main ou, si vous le soumettez en ligne, sous forme électronique. Veuillez noter que présenter sciemment une fausse réclamation pourrait constituer une fraude criminelle ou un outrage au tribunal.

Si vous choisissez de recevoir un bon au lieu d'un chèque, le bon pourra servir à l'achat d'un produit Mattel ou Fisher-Price dans l'année suivant son émission. Bien que le bon sera émis en votre nom, une autre personne pourra l'utiliser sans qu'il ne soit endossé. Les bons perdus ou volés ne seront pas remplacés ou émis de nouveau.

L'administrateur des réclamations, qui fait rapport aux tribunaux et non aux parties, a le pouvoir d'accepter ou de rejeter votre réclamation conformément aux modalités et conditions établies dans l'entente de règlement. L'administrateur des réclamations peut communiquer avec vous afin de valider et de vérifier vos réclamations. En déposant une réclamation, vous consentez à la compétence

***Des questions? Appelez sans frais au 1-888-216-3252 ou visitez le site***

***[www.mattelsettlement.ca](http://www.mattelsettlement.ca)***

du tribunal responsable du groupe visé par le règlement dont vous êtes membre pour résoudre tout différend relatif à votre réclamation.

Ne soumettez que des jouets visés par les rappels ou des pièces de jouets visés par les rappels qui font partie du présent règlement. Les jouets que vous aurez incorrectement identifiés comme faisant partie du présent règlement et envoyés à l'administrateur des réclamations ne seront pas retournés. Si vous envoyez un jouet visé par les rappels ou un autre jouet à l'administrateur des réclamations, il devient la propriété de Mattel. Mattel n'est pas tenue de conserver les jouets visés par les rappels et peut jeter ou détruire les jouets visés par les rappels retournés par les membres des groupes ou par les consommateurs dans le cadre des rappels une fois que le règlement prend effet. Les membres des groupes visés par le règlement seront réputés avoir renoncé à toute réclamation relative à la disposition ou à la destruction de jouets par Mattel aux termes des ordonnances des tribunaux ou du règlement.

Aucune réclamation ne sera payée avant l'échéance des réclamations le • 2011. Étant donné le volume attendu de réclamations, on prévoit qu'il faudra de deux à trois mois à compter de l'échéance des réclamations pour traiter toutes les réclamations et mettre à la poste les chèques et les bons. Veuillez faire preuve de patience.

## 5. EXCLUSION

Vous serez lié par les modalités de l'entente de règlement (y compris la quittance énoncée à la rubrique 6 du présent avis) à moins que vous ne vous excluez des procédures de règlement. Si vous vous excluez des procédures de règlement, vous n'aurez pas le droit de recevoir les indemnités de règlement énoncées à la rubrique 2 du présent avis, ni n'aurez le droit de participer au présent règlement de quelque façon que ce soit.

Pour vous exclure, vous devez soumettre une demande écrite visant à vous exclure des procédures de règlement. Votre demande écrite doit être signée par vous et comprendre les renseignements suivants :

- a) votre nom complet, votre adresse et votre numéro de téléphone;
- b) tous les renseignements en votre possession identifiant les jouets visés par les rappels que vous avez achetés ou acquis;
- c) le groupe visé par le règlement dont vous êtes membres (Ontario, Québec ou Colombie-Britannique – veuillez consulter la rubrique 2 du présent avis pour obtenir une description complète des groupes visés par le règlement); et
- d) une demande visant à vous exclure des procédures de règlement.

Les demandes écrites visant à s'exclure doivent être envoyées à l'adresse suivante et être reçues au plus tard le [OPT OUT DEADLINE] ou porter le cachet de la poste faisant foi de cette réception avant cette date :

[Insert Gilardi Canadian address]

Les membres du groupe visé par le règlement du Québec qui désirent s'exclure doivent également envoyer leur demande écrite à l'adresse suivante : Greffier de la Cour supérieure du Québec, 1 Notre-

***Des questions? Appelez sans frais au 1-888-216-3252 ou visitez le site***

***[www.mattelsettlement.ca](http://www.mattelsettlement.ca)***



Dame Est, Salle 1.120, Montréal, Québec, H2Y-1B6, dossier du tribunal n° 500-06-000527-107. Cette demande écrite doit également faire mention de façon claire de la procédure du Québec : *Price c. Mattel Canada Inc. et al.*, dossier du tribunal n° 500-06-000527-107, à la Cour supérieure du Québec à Montréal.

Aucun autre droit de s'exclure des procédures de règlement ne sera accordé.

## 6. QUITTANCE

Tous les membres d'un groupe visé par le règlement qui ne s'excluent pas des procédures de règlement seront réputés libérer Mattel, Fisher-Price et tout autre « renonciataire » (au sens de l'entente de règlement) de toute responsabilité à l'égard des « réclamations ayant fait l'objet d'une quittance » (au sens de l'entente de règlement) se rapportant aux jouets visés par les rappels. Cependant, aucune réclamation pour lésions corporelles se rapportant à un jouet visé par les rappels ne fait l'objet d'une quittance aux termes du règlement.

En conséquence, si vous ne vous excluez pas, vous ne serez pas en mesure de présenter ou de maintenir toute autre réclamation ou procédure judiciaire à l'égard d'allégations avancées dans le cadre des procédures de règlement, y compris les réclamations se rapportant aux jouets visés par les rappels, à l'exception des réclamations pour lésions corporelles.

## 7. CONSEILLERS JURIDIQUES DU GROUPE

Le cabinet d'avocats Merchant Law Group LLP représente les membres du groupe visé par le règlement dans toutes les provinces. On peut joindre Merchant Law Group <sup>LLP</sup> aux coordonnées suivantes :

Téléphone (sans frais) : 1-888-567-7777

Courriel : [nrobinson@merchantlaw.com](mailto:nrobinson@merchantlaw.com)

Site Web : [www.merchantlaw.com](http://www.merchantlaw.com)

Adresse postale : 100 - 2401 Saskatchewan Drive (Saskatchewan Drive Plaza), Regina (Saskatchewan) S4P 4H8, à l'attention de: Nicholas Robinson

Les honoraires et débours d'avocats des conseillers juridiques du groupe ont été approuvés par les tribunaux. Les conseillers juridiques du groupe ont le droit de recevoir des honoraires et débours d'avocats, taxes incluses, totalisant 350 000 \$. Aux termes de l'entente de règlement, ces honoraires et débours seront payés par Mattel.

## 8. QUESTIONS AU SUJET DU RÈGLEMENT

Le présent avis ne comporte qu'un résumé de l'entente de règlement. Les membres des groupes visés par le règlement sont conviés à examiner l'entente de règlement intégrale. On peut se procurer un exemplaire de l'entente de règlement sans frais à l'adresse [www.merchantlaw.com](http://www.merchantlaw.com) et à l'adresse [www.mattelsettlement.ca](http://www.mattelsettlement.ca). Un exemplaire de l'entente de règlement peut également vous être envoyé par la poste moyennant des frais de 10 \$, qui correspondent aux frais de photocopie et de mise à la poste. Si vous souhaitez avoir un exemplaire de l'entente de règlement ou que vous avez des questions qui sont demeurées sans réponse après consultation en ligne, veuillez appeler l'administrateur des réclamations au 1-888-216-3252 ou communiquer avec les conseillers juridiques

***Des questions? Appelez sans frais au 1-888-216-3252 ou visitez le site  
[www.mattelsettlement.ca](http://www.mattelsettlement.ca)***

du groupe. LES DEMANDES DE RENSEIGNEMENTS NE DOIVENT PAS ÊTRE ADRESSÉES AUX TRIBUNAUX.

Des mises à jour et des exemplaires des documents importants déposés auprès des tribunaux seront affichés en ligne sur le site [www.mattelsettlement.ca](http://www.mattelsettlement.ca).

## 9. INTERPRÉTATION

Le présent avis comporte un résumé de certaines modalités de l'entente de règlement. En cas d'incompatibilité entre les dispositions du présent avis et l'entente de règlement, y compris les annexes de l'entente de règlement, les modalités de l'entente ont préséance.

*To obtain a copy of this notice and other information on the settlement in English, please go to [www.mattelsettlement.ca](http://www.mattelsettlement.ca) or call 1-888-216-3252*

---

**LE PRÉSENT AVIS A ÉTÉ AUTORISÉ PAR LA COUR SUPÉRIEURE DE JUSTICE DE L'ONTARIO,  
LA COUR SUPRÊME DE LA COLOMBIE-BRITANNIQUE ET LA COUR SUPÉRIEURE DU QUÉBEC**

*Des questions? Appelez sans frais au 1-888-216-3252 ou visitez le site [www.mattelsettlement.ca](http://www.mattelsettlement.ca)*

**ANNEXE A**

**LISTE DES JOUETS VISÉS PAR LES RAPPELS**

**LES JOUETS VISÉS PAR LES RAPPELS SONT DÉSIGNÉS PAR LEUR NUMÉRO D'ARTICLE, LEUR DESCRIPTION ET LA DATE DU RAPPEL**

(Plus de détails, notamment des photos des jouets visés par les rappels, sont affichés au [www.mattelsettlement.ca](http://www.mattelsettlement.ca))

SKU #	DESCRIPTION		RECALL DATE	PURCHASE PERIOD
39054	Sesame Street Shape Sorter	Ferme à Formes Sesame Street	02/08/2007	5/1/07 -- 8/16/07
B9620	Dora's Talking House	La maison bavarde de Dora	02/08/2007	5/1/07 -- 8/16/07
C6908	Dora, Backpack, Perrito Figure Pack	Sac a dos Dora et figurine Perrito	02/08/2007	5/1/07 -- 8/16/07
C6909	Diego Figure Pack	Ensemble Figurine Diego	02/08/2007	5/1/07 -- 8/16/07
C6910	Swiper Figure Pack	Ensemble Figurine Swiper	02/08/2007	5/1/07 -- 8/16/07
C6911	Boots, Tico Figure Pack	Ensemble Figurine Boots, Tico	02/08/2007	5/1/07 -- 8/16/07
G3825	Dora Talking Vamonos Van	La caravane parlante Vamonos Dora	02/08/2007	5/1/07 -- 8/16/07
H3343	Cousin Daisy	Cousine Daisy	02/08/2007	5/1/07 -- 8/16/07
H3344	Birthday Dora	Fete de Dora	02/08/2007	5/1/07 -- 8/16/07
H4187	Dora Figures in Tube	Figurines Dora en tube (Dora, Chipeur et Babouche)	02/08/2007	5/1/07 -- 8/16/07
H4649	Fairytale Castle	Le Chateau enchante	02/08/2007	5/1/07 -- 8/16/07
H4650	Let's Go Rescue Center	Centre de sauvetage	02/08/2007	5/1/07 -- 8/16/07
H6859	Dora's Talking House – French	La maison parlante de Dora version Francaise	02/08/2007	5/1/07 -- 8/16/07
H9124	Chef Dora	Le chef Dora	02/08/2007	5/1/07 -- 8/16/07
H9125	Bedtime Dora	L'heure du dodo Dora	02/08/2007	5/1/07 -- 8/16/07
H9203	Sesame Street Sing & Giggle Tool Bench	Établi Sing N Giggle	02/08/2007	5/1/07 -- 8/16/07
J0338	Diego Talking Field Journal	Journal Parlant de Diego	02/08/2007	5/1/07 -- 8/16/07
J0343	Go Diego Go Atartic Rescue	Go Diego Go Toundra arctique	02/08/2007	5/1/07 -- 8/16/07
J0344	Go Diego Go Deep Sea Rescue	Go Diego Go Plongeur des tropiques	02/08/2007	5/1/07 -- 8/16/07
J0345	Go Diego Go Mountain Rescue	Go Diego Go Sauveteur des montagnes	02/08/2007	5/1/07 -- 8/16/07
J0346	Go Diego Go Talking Rescue 4 x 4	4x4 de secours Diego	02/08/2007	5/1/07 -- 8/16/07

***Des questions? Appelez sans frais au 1-888-216-3252 ou visitez le site [www.mattelsettlement.ca](http://www.mattelsettlement.ca)***

J1136	Dora Talking Vamanos Van -- French	Caravane parlante Vamanos Dora - version francaise	02/08/2007	5/1/07 -- 8/16/07
J2248	Carnival	Carnaval	02/08/2007	5/1/07 -- 8/16/07
J9451	Diego Talking Rescue 4x4	Equipe de sauvetage 4 x 4 Go Diego Go	02/08/2007	5/1/07 -- 8/16/07
K0617	Twins	Jumeaux	02/08/2007	5/1/07 -- 8/16/07
K0730	Dora's Shop n' Go Market	Dora Supermarche Shop n' Go	02/08/2007	5/1/07 -- 8/16/07
K2448	Dora's Shop n' Go Market	Dora Supermarche Shop n' Go	02/08/2007	5/1/07 -- 8/16/07
K3414	Talking Gadget Belt	Ceinture de secours Diego	02/08/2007	5/1/07 -- 8/16/07
K3571	Go Diego Go Mobile Rescue Unit	Unité de secours mobile Go Diego Go	02/08/2007	5/1/07 -- 8/16/07
K4139	Go Diego Go Dinosaur Rescue	Go Diego Go Sauvetage des dinosaures	02/08/2007	5/1/07 -- 8/16/07
K4140	Toucan Motorcycle Rescue	Sauvetage en motocyclette – Toucan	02/08/2007	5/1/07 -- 8/16/07
K9287	Talking Gadget Belt	Ceinture parlante	02/08/2007	5/1/07 -- 8/16/07
L5342	Diego Mobile Rescue Unit	Unité de secours Mobile Diego	02/08/2007	5/1/07 -- 8/16/07
M0351	Dora Figures- Dora and Kitty	Figurines Dora - Dora et Kitty	02/08/2007	5/1/07 -- 8/16/07
M0352	Dora Figures- Diego and Bear	Figurines Dora - Diego et Ourson	02/08/2007	5/1/07 -- 8/16/07
J4142	One Piece™ Triple Slash™ Zolo Roronoa™	One Piece™ Triple Slash™ Zolo Roronoa™	14/08/2007	Prior to 8/28/07
J1944	The Batman™ Magna Battle Armor™ Batman™ Figure	Figurine The Batman™ Magna Battle Armor™	14/08/2007	Prior to 8/28/07
J1946	The Batman™ Magna Fight Wing™ Batman™ Figure	Figurine The Batman™ Magna Fight Armor™ Batman™	14/08/2007	Prior to 8/28/07
J5115	The Batman™ Magna Flying Fox™ Batman™ Figure	Figurine The Batman™ Magna Fight Armor™ Flying Fox Batman™	14/08/2007	Prior to 8/28/07
J5114	The Batman™ Magna Secret I.D.™ Batman™ Figure	Figurine The Batman™ Magna Fight Armor™ Secret I.D.™ Batman™	14/08/2007	Prior to 8/28/07
G4457	Doggie Daycare™ Dreamhouse Nursery With Honey™ Playset	Ensemble de jeu Nursery de rêves avec Honey™ Doggie	14/08/2007	Prior to 8/28/07
G4458	Doggie Daycare™ Bathtime With Beau™ Playset	Ensemble de jeu L'heure du bain avec Beau™ Doggie Daycare™	14/08/2007	Prior to 8/28/07
G4459	Doggie Daycare™ Snacktime With Cookie™ Playset	Ensemble de jeu Snacktime avec Cookie Doggie Daycare™	14/08/2007	Prior to 8/28/07
G4460	Doggie Daycare Diaper Change with Ginger™ Playset	Ensemble de jeu changer la couche avec Ginger™ Doggie Daycare™	14/08/2007	Prior to 8/28/07
G4461	Doggie Daycare™ Lula™ and Baby Playset	Ensemble de jeu Doggie Daycare Lula et Bebe	14/08/2007	Prior to 8/28/07

*Des questions? Appelez sans frais au 1-888-216-3252 ou visitez le site [www.mattelsettlement.ca](http://www.mattelsettlement.ca)*

G4462	Doggie Daycare™ Crockett™ and Baby Playset	Ensemble de jeu Doggie Daycare Lula et Bebe	14/08/2007	Prior to 8/28/07
G4464	Doggie Daycare™ Taffy™ and Baby Playset	Ensemble de jeu Doggie Daycare Lula et Bebe	14/08/2007	Prior to 8/28/07
G9703	Doggie Daycare™ Puppy Park With Dixie™ Playset	Ensemble de jeu Le jardin public Doggie Daycare™	14/08/2007	Prior to 8/28/07
H1530	Doggie Daycare™ Icecream With Ranger™ Playset	Ensemble de jeu Crème glacée avec Ranger™ Doggie Daycare™	14/08/2007	Prior to 8/28/07
H1532	Doggie Daycare™ CoCo™ and Baby Playset	Ensemble de jeu Coco™ et bébé Doggie Daycare™	14/08/2007	Prior to 8/28/07
H1533	Doggie Daycare™ Sparly™ and Baby Playset	Ensemble de jeu Sparky™ et bébé Doggie Daycare™	14/08/2007	Prior to 8/28/07
55503	Polly Pocket!™ Fashion Polly® Happenin' Pet Salon Playset	Ensemble Polly Pocket!™ Fashion Polly® Happenin' Pet Salon	14/08/2007	Prior to 8/28/07
B2632	Polly Pocket!™ Polly Place™ Hangin' Out House™ Playset	Ensemble Polly Pocket!™ Polly Place™ Hangin' Out House™	11/20/06; 8/14/2007	Prior to 8/28/07
B3158	Polly Pocket!™ Polly Place™ Treetop Clubhouse™ Playset	Ensemble Polly Pocket!™ Polly Place™ Treetop Clubhouse™	11/20/06; 8/14/2007	Prior to 8/28/07
B3203	Polly Pocket!™ Lunchbox Café™ Playset	Polly Pocket!™ Activity Lunchbox Café™ Blue	14/08/2007	Prior to 8/28/07
B3204	Polly Pocket!™ School Time Fun™ Playset	Polly Pocket!™ School Time Fun™ Vestiaire d'activités - rose	14/08/2007	Prior to 8/28/07
B3207	Polly Pocket!™ Lip Gloss Studio™ Playset	Ensemble de jeu Polly Pocket!™ Lip Gloss Studio™	14/08/2007	Prior to 8/28/07
B3209	Polly Pocket!™ Glitter Boutique™ Playset	Ensemble Polly Pocket!™ Glitter Boutique™	14/08/2007	Prior to 8/28/07
B3210	Polly Pocket!™ Polly Place™ Dip N' Dive™ Pool Playset	Ensemble Polly Pocket!™ Dip n' Dive Pool™	14/08/2007	Prior to 8/28/07
B3211	Polly Pocket!™ Polly Place™ Gameroom Garage™ Playset	Ensemble Polly Pocket!™ Totally Zen™	14/08/2007	Prior to 8/28/07
B3396	Polly Pocket!™ Birthday Surprise	Fête Surprise Polly Pocket!™	14/08/2007	Prior to 8/28/07
B7078	Polly Pocket!™ Dazzlin' Pet Show™ Divine Dogs™	Polly Pocket!™ Dazzlin' Pet Show™ Divine Dogs™	14/08/2007	Prior to 8/28/07
B7082	Polly Pocket!™ Dazzlin' Pet Show™ Magic Rabbits™	Polly Pocket!™ Dazzlin Pet Show™ Magic Rabbits™	14/08/2007	Prior to 8/28/07
B7118	Polly Pocket!™ Polly Place™ Totally Tiki Diner™ Playset	Ensemble Polly Pocket!™ Totally Polly Tiki™ Diner™	11/20/06; 8/14/2007	Prior to 8/28/07
B7124	Polly Pocket!™ Stretchy Hop & Shop Trolley	Ensemble Polly Pocket!™ Hop & Shop Trolley™	14/08/2007	Prior to 8/28/07
B7125	Polly Pocket!™ Polly Place™ Sweet Treats™ Playset	Ensembles Polly Pocket!™ Sweet Treats™	14/08/2007	Prior to 8/28/07
B7127	Polly Pocket!™ Mailbox Surprise™ Playset	Ensemble Polly Pocket!™ Mailbox Surprise™	14/08/2007	Prior to 8/28/07
B7129	Polly Pocket!™ Jewelry Box Bedroom™ Playset	Ensemble mauve Polly Pocket!™ Jewelry Box Bedroom™	14/08/2007	Prior to 8/28/07
B8478	Polly Pocket!™ Polly Place™ Party On The Go!™ Playset	Aimant autobus Polly Pocket!™ Polly Place Party On	14/08/2007	Prior to 8/28/07

*Des questions? Appelez sans frais au 1-888-216-3252 ou visitez le site [www.mattelsettlement.ca](http://www.mattelsettlement.ca)*

		The Go!™		
<b>B9521</b>	Polly Pocket!™ Spa Day™ Playset	Ensemble Polly Pocket!™ Spa Day™	14/08/2007	Prior to 8/28/07
<b>B9522</b>	Polly Pocket!™ Lunchbox Cafe™ Playset	Ensemble Polly Pocket!™ Lunchbox Cafe™	14/08/2007	Prior to 8/28/07
<b>B9523</b>	Polly Pocket!™ School Time Fun™ Playset	Ensemble Polly Pocket!™ School Time Fun™	14/08/2007	Prior to 8/28/07
<b>B9525</b>	Polly Pocket!™ Glitter Puff	Houppes Polly Pocket!™	14/08/2007	Prior to 8/28/07
<b>B9578</b>	Polly Pocket!™ Spa Day™ Playset	Ensemble Polly Pocket!™ Spa Day™	14/08/2007	Prior to 8/28/07
<b>B9929</b>	Polly Pocket!™ Boutique On The Go™ Playset	Ensemble Polly Pocket!™ Boutique On The Go™	14/08/2007	Prior to 8/28/07
<b>C0504</b>	Polly Pocket!™ Mailbox Surprise™ Playset	Ensemble Polly Pocket!™ Mailbox Surprise™	14/08/2007	Prior to 8/28/07
<b>C0505</b>	Polly Pocket!™ Jewelry Box Bedroom™ Playset	Ensemble Polly Pocket!™ Jewelry Box Bedroom™	14/08/2007	Prior to 8/28/07
<b>C1341</b>	Polly Pocket!™ Disco Lamp	Lampe Disco Polly Pocket	14/08/2007	Prior to 8/28/07
<b>C1342</b>	Polly Pocket!™ Disco Lamp	Lampe Disco Polly Pocket	14/08/2007	Prior to 8/28/07
<b>G8602</b>	Polly Pocket!™ Mermaid Stars™ Playset	Ensemble Polly Pocket!™ Mermaid Stars™	14/08/2007	Prior to 8/28/07
<b>G8605</b>	Polly Pocket!™ Quik-Clik™ Boutique	Boutique Polly Pocket!™ Quick-Click™	11/20/06; 8/14/2007	Prior to 8/28/07
<b>G8612</b>	Polly Pocket!™ Snow Cool™ Hotel Playset	Hôtel Château des Neiges Polly Pocket!	14/08/2007	Prior to 8/28/07
<b>G8614</b>	Polly Pocket!™ Quik-Clik™ House Of Style™ Playset	Ensemble Polly Pocket!™ House of Style™	14/08/2007	Prior to 8/28/07
<b>G8615</b>	Polly Pocket!™ Totally Bead-iful™ Jewelry Maker	La fabrique à bijoux Polly Pocket!™	14/08/2007	Prior to 8/28/07
<b>H1537</b>	Polly Pocket!™ Quik-Clik™ City Pretty™ Playset (Lila®)	Ensemble Polly Pocket!™ Quick-Clik™ City Pretty (Lila®)	11/20/06; 8/14/2007	Prior to 8/28/07
<b>H1538</b>	Polly Pocket!™ Quik-Clik™ Sporty Style™ Playset (Lea®)	Ensemble Polly Pocket!™ Quick-Clik™ City Pretty (Lea®)	11/20/06; 8/14/2007	Prior to 8/28/07
<b>H1553</b>	Polly Pocket!™ Quik-Clik™ Movie Time™ Playset (Lila®)	Ensemble Polly Pocket!™ Quick-Click™ Movie Time™ (Lila®)	14/08/2007	Prior to 8/28/07
<b>H1554</b>	Polly Pocket!™ Quik-Clik™ Pool Party® Playset (Lila®)	Ensemble Polly Pocket!™ Quick-Click™ Movie Time™ (Lila®)	14/08/2007	Prior to 8/28/07
<b>J9966</b>	Polly Pocket!™ Pollyworld™ Kerstie Fashions	Modes Kerstie Polly Polly Pocket!™	14/08/2007	Prior to 8/28/07
<b>H3211</b>	Polly Pocket!™ Quik-Clik™ Totally Zen™ Playset (Shani®)	Ensemble Polly Pocket!™ Quick-Click™ Totally Zen™ (Shani™)	11/20/06; 8/14/2007	Prior to 8/28/07
<b>J1659</b>	Polly Pocket!™ Pollywood™ Limo-Scene™ Vehicle	Voiture Polly Pocket!™ Pollywood™ Limo-Scene™	14/08/2007	Prior to 8/28/07
<b>J1661</b>	Polly Pocket!™ Pollywood™ Dial-A-Style™ Lila® Doll	Poupée Lila® Pollywood™ Polly Pocket!™ Dial-A-Style™	14/08/2007	Prior to 8/28/07
<b>J1662</b>	Polly Pocket!™ Pollywood™ Dial-A-Style™ Lea® Doll	Poupée Lea® Pollywood™ Polly	14/08/2007	Prior to 8/28/07

*Des questions? Appelez sans frais au 1-888-216-3252 ou visitez le site*

*[www.mattelsettlement.ca](http://www.mattelsettlement.ca)*

		Pocket!™ Dial-A-Style™		
J1670	Polly Pocket!™ Stickin' 2 Style™ Doll	Poupée Polly Pocket!™ Stick N Style™	14/08/2007	Prior to 8/28/07
J1681	Polly Pocket!™ Pollyworld™ Rockin' Theme Park™ Playset	Ensemble Polly Pocket!™ Pollyworld™ Rockin' Theme Park™	14/08/2007	Prior to 8/28/07
J1687	Polly Pocket!™ Pollyworld™ Dress N' Drive™ Lounge Playset	Ensemble Polly Pocket!™ Pollyworld™ Dress N'Drive™ Lounge	14/08/2007	Prior to 8/28/07
J1695	Polly Pocket!™ Pollyworld™ Theme Park Party™	Poupée et mode Pollyworld™ Theme Park Party™ Quick Click™	14/08/2007	Prior to 8/28/07
J4169	Polly Pocket!™ Pollyworld™ Quik Clik™ Polly™ Doll	Poupée Shani™ Pollyworld™ Quick Click™	14/08/2007	Prior to 8/28/07
J4170	Polly Pocket!™ Pollyworld™ Quik Clik™ Crissy™ Doll	Poupée Crissy™ Pollyworld™ Quick Click™	14/08/2007	Prior to 8/28/07
J4171	Polly Pocket!™ Pollyworld™ Quik Clik™ Lea™ Doll	Poupée Lea™ Pollyworld™ Quick Click™	14/08/2007	Prior to 8/28/07
J4172	Polly Pocket!™ Pollyworld™ Quik Clik™ Shani® doll	Polly Pocket!™ Pollyworld™ Quik Clik™ Poupee Shani®	14/08/2007	Prior to 8/28/07
J9305	Polly Pocket!™ Pollyworld™ Costume Cart (Lea®) Playset	Ensemble Chariot d'habillage Polly Pocket!™ Pollyworld™ (Lea®)	14/08/2007	Prior to 8/28/07
J9306	Polly Pocket!™ Pollyworld™ Gift Shop (Lila®) Playset	Ensemble Boutique de cadeaux Polly Pocket!™ Pollyworld™ (Lila®)	14/08/2007	Prior to 8/28/07
J9648	Polly Pocket!™ Twirl & Swirl™ Beauty Case	Trousse de beauté Polly Pocket!™ Twirl & Swirl™	14/08/2007	Prior to 8/28/07
J9965	Polly Pocket!™ Pollyworld™ Dial-A Song Polly Fashions	Modes Polly Polly Pocket!™ Pollyworld™ Dial-A-Song	14/08/2007	Prior to 8/28/07
H3460	Polly Pocket!™ Pollyworld™ Rockin' Tour Bus™	Tournée du Bus Rock Pollyworld Polly Pocket!™	14/08/2007	Prior to 8/28/07
L6294	Cars Movie Moments Fillmore and Sarge (Sarge)	Voitures Fillmore et Sarge Les Bagnoles (Sarge)	14/08/2007	5/1/07 -- 8/13/07
L4051	Cars Radiator Springs Shopkeeper (Sarge)	Les Bagnoles Radiator Springs Shopkeeper (Sarge)	14/08/2007	5/1/07 -- 8/13/07
H6414	Cars Sarge Vehicle	Voiture Sarge Les Bagnoles	14/08/2007	5/1/07 -- 8/13/07
H5705	Geotrax Rail and Road System Freightway Transport (Engine)	Engin Rail & Road System GEOTRAXMC Fisher-Price®	04/09/2007	9/1/06 -- 9/17/07
K3013	Geotrax Rail and Road System Special Track Pack (Engine)	COFFRET PISTE ÉDITION SPÉCIALE GEOTRAX AVEC SAC DE RANGEMENT	04/09/2007	9/1/06 -- 9/17/07
J9485	Barbie® Dream Puppy House™ Playset (Puppy)	Coffret LA MAISON DU CHIOT BARBIE®	04/09/2007	9/1/06 -- 9/17/07
J9486	Barbie® Dream Kitty Condo™ Playset (Kitty)	Coffret LA MAISON DU CHATON BARBIE®	04/09/2007	9/1/06 -- 9/17/07
K8606	Barbie® Table & Chairs (Puppy, Food)	Coffret TABLE ET CHAISES BARBIE®	04/09/2007	9/1/06 -- 9/17/07
K8607	Barbie® Bathtub & Toilet Bathroom Playset (Kitty)	Coffret BAIGNOIRE ET TOILETTE BARBIE®	04/09/2007	9/1/06 -- 9/17/07
K8608	Barbie® Futon & Table Living Room Playset (Kitty, Purse)	Coffret FUTON ET TABLE BARBIE®	04/09/2007	9/1/06 -- 9/17/07

*Des questions? Appelez sans frais au 1-888-216-3252 ou visitez le site [www.mattelsettlement.ca](http://www.mattelsettlement.ca)*

<b>K8609</b>	Barbie® Desk & Chair Bedroom Playset (Kitty or Puppy)	Coffret BUREAU ET CHAISE BARBIE®	04/09/2007	9/1/06 -- 9/17/07
<b>K8613</b>	Barbie® Couch & Table Living Room Playset (Purse)	Coffret CANAPÉ ET TABLE BARBIE®	04/09/2007	9/1/06 -- 9/17/07
<b>K3413</b>	Go Diego Go Animal Rescue Boat (Boat)	Bateau de sauvetage Go Diego Go (Bateau)	25/10/2007	6/1/07 -- 11/28/07
<b>J9472</b>	Barbie® Doll & Tanner™ (Blue Scooper)	Poupee Barbie et son chien Tanner (pelle bleue)	14/08/2007	Prior to 8/28/07
<b>J9560</b>	Barbie® Doll & Tanner™ (Blue Scooper)	Poupee Barbie et son chien Tanner (pelle bleue)	14/08/2007	Prior to 8/28/07
<b>J2526</b>	Fisher Price Medical Kit Restage (red blood pressure cuff)	Trousse medicale Fisher-Price (jouet rouge pour la pression sanguine)		Prior to 11/07

*Des questions? Appelez sans frais au 1-888-216-3252 ou visitez le site [www.mattelsettlement.ca](http://www.mattelsettlement.ca)*



**ANNEXE B**

**FORMULAIRE DE RÉCLAMATION**

**FORMULAIRE DE RÉCLAMATION – RÈGLEMENT DES RECOURS COLLECTIFS CANADIENS – RAPPEL DE JOUETS MATTEL/FISHER-PRICE 2006-2007**

**Vous pouvez soumettre une réclamation en ligne sans utiliser ce formulaire papier à l'adresse [www.mattelsettlement.ca](http://www.mattelsettlement.ca).** Si vous préférez utiliser ce formulaire, veuillez le remplir et signer l'affirmation ci-dessous. Tous les formulaires de réclamation et les documents justificatifs doivent être envoyés **au plus tard le [date limite de réclamation]** par la poste, le cachet de la poste faisant foi, à Gilardi & Co. LLC, [Canadian Address], par télécopieur au 1-888-●-● ou par courriel (en format PDF) à ●@●.ca.

**VOS COORDONNÉES**

(Ne pas utiliser de crayon à la mine ou à l'encre rouge)

Nom de famille

Prénom

Adresse

Ville

Province

Code postal

Adresse électronique (si vous en avez une)

Numéro de téléphone (le jour)

 –  – 

- **Si vous avez déjà retourné à Mattel un ou des jouets visés par les rappels** et reçu un bon ou des pièces de remplacement de Mattel, vous n'avez PAS à déposer de formulaire de réclamation pour ce ou ces jouets. Vous recevrez automatiquement, selon le règlement, un chèque qui vous sera envoyé à l'adresse indiquée lorsque vous avez participé aux rappels. Si vous avez déménagé depuis lors, remplissez le formulaire de changement d'adresse en ligne au [www.mattelsettlement.ca](http://www.mattelsettlement.ca) ou composez le 1-888-216-3252.
- **Si vous avez encore un ou des jouets visés par les rappels et désirez le retourner** : Obtenez une étiquette d'expédition prépayée en ligne sur le site [www.mattelsettlement.ca](http://www.mattelsettlement.ca) ou en appelant au 1-888-216-3252 et utilisez-la pour poster ce formulaire de réclamation et le ou les jouets visés par les rappels à Gilardi & Co. LLC, [Canadian Address]. Vous pouvez choisir de recevoir un chèque ou un bon représentant le ou les prix de rappel du ou des jouets retournés. **IMPORTANT** : Retournez seulement le ou les jouets visés par les rappels compris dans ce règlement. Les jouets incorrectement identifiés par vous comme faisant partie du règlement et envoyés à l'administrateur des réclamations deviendront la propriété de Mattel et ne vous seront **pas** retournés.
- **Si vous n'avez pas le ou les jouets visés par les rappels mais avez une ou des preuves d'achat** : Soumettez les documents (p. ex. un reçu, un relevé de carte de crédit ou une confirmation de commande) reçus d'une source commerciale (p. ex. un détaillant) indiquant que vous avez acheté un ou des jouets visés par les rappels. N'envoyez PAS l'original, mais plutôt une photocopie ou un document PDF. Le document doit indiquer la date d'achat et mentionner le ou les jouets visés par les rappels (p. ex. le nom ou le code UPC). En signant ce formulaire de réclamation à la main ou électroniquement, si le formulaire est soumis en ligne, vous attestez avoir jeté le ou les jouets visés par les rappels en raison de l'annonce des rappels. Si votre preuve d'achat indique le montant que vous avez payé, vous recevrez un chèque ou un bon (à votre choix) correspondant à ce montant; sinon, vous recevrez un chèque ou un bon représentant le prix de rappel. Veuillez cocher « **J'enverrai la preuve d'achat** » à la page 2 pour tous ces jouets.
- **Si vous n'avez plus le ou les jouets visés par les rappels ou la ou les preuves d'achat** : Si vous attestez, en signant ce formulaire de réclamation à la main, ou sous forme électronique si vous le soumettez en ligne, que vous avez acheté ou acquis un ou des jouets visés par les rappels neufs et l'avez jeté en raison de l'annonce des rappels, vous recevrez un bon représentant le prix de rappel pour un maximum de 3 (trois) jouets visés par les rappels par foyer.
- **IMPORTANT** : Si le ou les jouets visés par les rappels figurent au paragraphe E de l'article 3 de l'avis de règlement détaillé, vous pourriez recevoir un chèque de 4,00 \$ par jouet visé par les rappels pour un maximum de 3 (trois) jouets visés par les rappels indiqués au paragraphe E de l'article 3 par foyer. Si vous retournez aussi la pièce défectueuse de ce ou ces jouets, vous recevrez également des pièces de remplacement pour ce ou ces jouets si elles sont disponibles dans l'inventaire de Mattel.

**Note : Seuls les jouets visés par les rappels achetés au Canada sont visés par ce règlement.**

**VEUILLEZ RETOURNER TOUTES LES PAGES DU FORMULAIRE DE RÉCLAMATION**

**\*PBTOYCFIRST\***

POUR LE TRAITEMENT DES RÉCLAMATIONS SEULEMENT	<input type="radio"/> NSIG	<input type="radio"/> L
	<input type="radio"/> TOY	<input type="radio"/> PR

## RENSEIGNEMENTS SUR LE OU LES JOUETS VISÉS PAR LES RAPPELS

Veillez donner les renseignements suivants pour chaque jouet visé par les rappels. En soumettant ce formulaire de réclamation pour un ou des jouets visés par les rappels que vous avez jeté ou détruit, vous attestez que vous l'avez fait en raison de l'annonce des rappels. Vous devez indiquer si vous désirez recevoir le paiement par chèque ou un bon, car vous avez le choix pour certaines catégories.

\*N° du produit selon l'annexe A

\*Nom du produit selon l'annexe A

Date d'achat ou d'acquisition

Prix payé à l'achat (s'il est connu)

Nom du détaillant si le jouet a été acheté

Adresse du détaillant

Ville

Province

Code postal

Sexe et année de naissance du destinataire

 M   
 F 

Date où vous avez jeté le jouet visé par les rappels (si vous ne l'avez plus)

« Chèque » ou « bon »  
(le cas échéant)

 Chèque  
 Bon

Cochez une des cases suivantes :

- Je retourne ce jouet (ci-joint)     J'envoie une preuve d'achat (ci-jointe)     Je n'ai pas ce jouet ni de preuve d'achat

Autres jouets :

\*N° du produit selon l'annexe A

\*Nom du produit selon l'annexe A

Date d'achat ou d'acquisition

Prix payé à l'achat (s'il est connu)

Nom du détaillant si le jouet a été acheté

Adresse du détaillant

Ville

Province

Code postal

Sexe et année de naissance du destinataire

 M   
 F 

Date où vous avez jeté le jouet visé par les rappels (si vous ne l'avez plus)

« Chèque » ou « bon »  
(le cas échéant)

 Chèque  
 Bon

-2-

Cochez une des cases suivantes :

- Je retourne ce jouet (ci-joint)     J'envoie une preuve d'achat (ci-jointe)     Je n'ai pas ce jouet ni de preuve d'achat

LES FORMULAIRES DE RÉCLAMATION DOIVENT ÊTRE SOUMIS OU ENVOYÉS (LE CACHET EN FAISANT FOI) D'ICI LE ● 2011.

QUESTIONS? APPELEZ AU 1-888-216-3252 OU VISITEZ LE WWW.MATTELSETTLEMENT.CA

\*Note : L'annexe A indique les jouets visés par les rappels qui font partie de ce règlement.  
L'annexe A est jointe à l'avis de règlement détaillé et affichée au [www.mattelsettlement.ca](http://www.mattelsettlement.ca)

VEUILLEZ RETOURNER TOUTES LES PAGES DU FORMULAIRE DE RÉCLAMATION

\*PBTOYCSECOND\*

Autres jouets :

\*N° du produit selon l'annexe A

\*Nom du produit selon l'annexe A

Date d'achat ou d'acquisition

Prix payé à l'achat (s'il est connu)

Nom du détaillant si le jouet a été acheté

Adresse du détaillant

Ville

Province

Code postal

Sexe et année de naissance du destinataire

- M  
 F

Date où vous avez jeté le jouet visé par les rappels (si vous ne l'avez plus)

« Chèque » ou « bon »  
(le cas échéant)

- Chèque  
 Bon

Cochez une des cases suivantes :

- Je retourne ce jouet (ci-joint)     J'envoie une preuve d'achat (ci-jointe)     Je n'ai pas ce jouet ni de preuve d'achat

Autres jouets :

\*N° du produit selon l'annexe A

\*Nom du produit selon l'annexe A

Date d'achat ou d'acquisition

Prix payé à l'achat (s'il est connu)

Nom du détaillant si le jouet a été acheté

Adresse du détaillant

Ville

Province

Code postal

Sexe et année de naissance du destinataire

- M  
 F

Date où vous avez jeté le jouet visé par les rappels (si vous ne l'avez plus)

« Chèque » ou « bon »  
(le cas échéant)

- Chèque  
 Bon

Cochez une des cases suivantes :

- Je retourne ce jouet (ci-joint)     J'envoie une preuve d'achat (ci-jointe)     Je n'ai pas ce jouet ni de preuve d'achat

**Note : Pour tout autre jouet visé par les rappels, copiez ce formulaire et joignez les autres pages.**

LES FORMULAIRES DE RÉCLAMATION DOIVENT ÊTRE SOUMIS OU ENVOYÉS (LE CACHET EN FAISANT FOI) D'ICI LE ● 2011.  
QUESTIONS? APPELEZ AU 1-888-216-3252 OU VISITEZ LE WWW.MATTELSETTLEMENT.CA

**\*\*Note : L'annexe A indique les jouets visés par les rappels qui font partie de ce règlement.  
L'annexe A est jointe à l'avis de règlement détaillé et affichée au www.mattelsettlement.ca**

**VEUILLEZ RETOURNER TOUTES LES PAGES DU FORMULAIRE DE RÉCLAMATION**

**\*PBTOYCTHIRD\***

## RENSEIGNEMENTS SUR LES ANALYSES DU TAUX D'INTOXICATION AU PLOMB

Si vous avez défrayé le coût de l'analyse du taux d'intoxication au plomb d'un enfant parce qu'il a été exposé à un ou des jouets visés par les rappels, Mattel vous remboursera le coût d'une analyse par enfant non couverte par l'assurance médicale provinciale ni remboursée par un tiers, si elle a été effectuée dans les six (6) semaines suivant l'annonce des rappels (6) ou des jouets visés par les rappels auxquels l'enfant a été exposé. Veuillez soumettre les relevés d'analyse et indiquer dans ce formulaire tout remboursement que vous avez reçu d'un tiers, comme une assurance santé privée. N'envoyez PAS l'original, mais plutôt une photocopie ou un PDF. En soumettant ce formulaire, vous attestez que vous êtes le parent ou le tuteur de chaque enfant qui a été analysé. Tout renseignement sur l'enfant et les analyses sera tenu confidentiel, même de Mattel et de Fisher-Price, et sera détruit dans la semaine suivant le paiement des réclamations.

### Enfant soumis à des analyses

Nom de famille

Prénom

Adresse

Ville

Province

Code postal

\*N° du produit selon l'annexe A

\*Nom du produit selon l'annexe A

Sexe et année de naissance  
de l'enfant analysé

M  F

A	A	A	A
---	---	---	---

Date d'achat ou de  
réception du jouet visé  
par les rappels

M	M	/	J	J	/	A	A
---	---	---	---	---	---	---	---

Date(s) d'exposition au jouet visé par les rappels

M	M	/	J	J	/	A	A	—	M	M	/	J	J	/	A	A
---	---	---	---	---	---	---	---	---	---	---	---	---	---	---	---	---

Fournisseur de soins médicaux qui a fait l'analyse

Date de l'analyse

M	M	/	J	J	/	A	A
---	---	---	---	---	---	---	---

Coût de l'analyse que vous avez défrayé  
(non couvert par l'assurance médicale provinciale)

\$ 

--	--	--	--

 . 

--	--

Montant remboursé  
(p. ex. d'un assureur privé)

\$ 

--	--	--	--

 . 

--	--

Note : Pour un autre enfant, veuillez copier ce formulaire de réclamation et joindre les autres pages.

### Affirmation

J'affirme que j'ai 18 ans ou plus et que les déclarations faites dans ce formulaire de réclamation sont véridiques et exactes. J'affirme et je reconnais aussi qu'en participant à ce règlement, j'accorde aux renoncataires la quittance décrite dans l'avis de règlement détaillé, sauf à l'égard des réclamations individuelles pour lésions corporelles. Je comprends et conviens que les renseignements que je fournis dans ce formulaire seront recueillis, utilisés et communiqués aux fins de l'administration du règlement comme le prévoit l'entente de règlement. Je comprends aussi que les renseignements dans ce formulaire peuvent être envoyés et conservés aux États-Unis par l'administrateur des réclamations et seront détruits comme le prévoit ce formulaire ou lorsqu'ils ne seront plus nécessaires aux fins du règlement.

Signature

Date

**NOTE : Le fait de présenter sciemment un fausse déclaration dans ce formulaire de réclamation pourrait constituer une fraude ou un outrage au tribunal.**

LES FORMULAIRES DE RÉCLAMATION DOIVENT ÊTRE SOUMIS OU ENVOYÉS (LE CACHET EN FAISANT FOI)  
D'ICI LE ● 2011.

QUESTIONS? APPELEZ AU 1-888-216-3252 OU VISITEZ LE WWW.MATTELSETTLEMENT.CA

\*Note : L'annexe A indique les jouets visés par les rappels qui font partie de ce règlement.

L'annexe A est jointe à l'avis de règlement détaillé et affichée au [www.mattelsettlement.ca](http://www.mattelsettlement.ca)

VEUILLEZ RETOURNER TOUTES LES PAGES DU FORMULAIRE DE RÉCLAMATION

\*PBTOYCFOURTH\*

**NOTICE OF CERTIFICATION AND SETTLEMENT APPROVAL**  
**IN THE MATTER OF THE MATTEL/FISHER-PRICE 2006-2007 TOY RECALL CLASS ACTIONS**

**If you or your child purchased or received as a gift a new Mattel or Fisher-Price toy in 2007 or earlier, your rights could be affected by a class action settlement.**

**Class Action Certification and Settlement Approval**

Class action lawsuits were commenced in different Canadian provinces against the Defendants, Mattel, Inc., Mattel Canada Inc. and Fisher-Price, Inc., claiming that the Defendants were negligent in designing, manufacturing, marketing and selling toys with excessive levels of lead, and others with small magnets that could become loose. A Settlement Agreement has been reached in these class action lawsuits. Superior Courts in Ontario, British Columbia and Quebec have approved the Settlement Agreement and certified the class actions for settlement purposes.

**Settlement Benefits**

The Settlement provides for the payment of "Settlement Benefits" to members of the "Settlement Class" who submit a Claim. The Settlement Class consists of all persons in Canada who purchased or acquired (including by gift) a toy subject to a Mattel/Fisher-Price recall announced on November 21, 2006, August 2, 2007, August 14, 2007, September 4, 2007, or October 25, 2007 (the "Recalled Toys"). The Settlement Benefits include compensation in the form of a cheque or voucher to Settlement Class members for Recalled Toys purchased or acquired, and reimbursement to members of the Settlement Class for out-of-pocket costs for lead testing of a child as a result of his/her exposure to a Recalled Toy within 6 weeks of the Recall announcement. The Settlement further provides for a charitable donation of \$25,000 by Mattel for the benefit of certain Canadian children's hospitals, and the payment of legal fees and disbursements to Class Counsel of up to \$350,000.

The Settlement represents a resolution of disputed claims. The Defendants do not admit any wrongdoing or liability.

**If you think you may be a member of the Settlement Class you should immediately review the full Long-Form Settlement Notice to ensure you understand your legal rights. A copy of the Long-Form Settlement Notice can be obtained online at [www.mattelsettlement.ca](http://www.mattelsettlement.ca), by calling 1-888-216-3252, or from Class Counsel at the address listed below.**

**Submitting a Claim:** As a Settlement Class Member, you may be entitled to different Settlement Benefits depending on what Recalled Toy(s) you purchased or received, whether you participated in Mattel's Recalls, whether you still have the Recalled Toy and mail it in, whether you still have a Proof of Purchase and submit it, and whether you had your child's lead level tested as a result of a Recall announcement. Full details of the Claims process and the available Settlement Benefits, including a complete list of the Recalled Toys, are contained in the Long-Form Settlement Notice and other information that can be obtained online at [www.mattelsettlement.ca](http://www.mattelsettlement.ca), by calling 1-888-216-3252, or from Class Counsel at the address listed below.

**Opting Out:** If you do not wish to participate in the Settlement, you can exclude yourself from the class actions by filing a written request to opt-out. If you opt-out, you will not be eligible to claim any Settlement Benefits nor to participate in the Settlement in any way. The written request to opt-out must include: (a) your full name, address, and telephone number; (b) all information in your possession identifying the Recalled Toys you purchased or acquired; and (c) a request to be excluded from the Settlement Proceedings, and must be sent to the following address, and received or postmarked no later than [OPT OUT DEADLINE]: [insert Gilardi Canadian address]. Quebec class members must also send the written request to the following address: Clerk of the Superior Court of Québec, 1 Notre-Dame East, Room 1.120, Montréal, Québec, H2Y-1B6, Court File No: 500-06-000527-076.

**Class Counsel**

The law firm of Merchant Law Group LLP represents the Settlement Class Members in all provinces. Merchant Law Group LLP can be reached by telephone (toll free) at 1-888-567-7777, by e-mail at: [nrobinson@merchantlaw.com](mailto:nrobinson@merchantlaw.com), on the Web at [www.merchantlaw.com](http://www.merchantlaw.com), or by mail at 100 - 2401 Saskatchewan Drive (Saskatchewan Drive Plaza) Regina, Saskatchewan, S4P 4H8, Attention: Nicholas Robinson.

Class Counsel's legal fees and disbursements have been approved by the Courts. Class Counsel is entitled to legal fees and disbursements, inclusive of taxes, in the total amount of \$350,000. Pursuant to the Settlement Agreement, these fees and disbursements will be paid by Mattel.

***Questions? Call 1-888-216-3252 toll free or visit [www.mattelsettlement.ca](http://www.mattelsettlement.ca)***

*Pour obtenir une copie de cet avis ou toute autre information relativement à ce règlement en français, veuillez s'il vous plaît consulter le site internet suivant: [www.mattelsettlement.ca](http://www.mattelsettlement.ca) ou téléphoner au 1-888-216-3252*

**THIS NOTICE HAS BEEN AUTHORIZED BY THE ONTARIO SUPERIOR COURT OF JUSTICE, THE  
BRITISH COLUMBIA SUPREME COURT AND THE SUPERIOR COURT OF QUEBEC**

**AVIS D'AUTORISATION ET D'APPROBATION DU RÈGLEMENT**  
**DANS L'AFFAIRE DES RECOURS COLLECTIFS RELATIFS AU RAPPEL DE JOUETS DE**  
**MATTEL/FISHER-PRICE DE 2006-2007**

**Si vous ou votre enfant avez acheté ou reçu en cadeau un jouet neuf de Mattel ou de Fisher-Price en 2007 ou auparavant, vos droits pourraient être touchés par un règlement intervenu dans le cadre de recours collectifs.**

**Autorisation des recours collectifs et approbation du règlement**

Des recours collectifs ont été intentés dans différentes provinces du Canada contre les défenderesses Mattel, Inc., Mattel Canada Inc. et Fisher-Price Inc., alléguant que les défenderesses ont fait preuve de négligence dans la conception, la fabrication, la mise en marché et la vente de jouets, dont certains contiennent des niveaux excessifs de plomb et d'autres, de petits aimants qui pouvaient devenir lâches. Une entente de règlement est intervenue dans le cadre de ces recours collectifs. Les Cours supérieures de l'Ontario, de la Colombie-Britannique et du Québec ont approuvé l'entente de règlement et ont autorisé les recours collectifs à des fins de règlement.

**Indemnités de règlement**

Le règlement prévoit le paiement d'« indemnités de règlement » aux membres du « groupe visé par le règlement » qui présentent une réclamation. Le groupe visé par le règlement comprend toutes les personnes au Canada qui ont acheté ou acquis un jouet (y compris un jouet reçu en cadeau) visé par les rappels de Mattel/Fisher-Price annoncés les 21 novembre 2006, 2 août 2007, 14 août 2007, 4 septembre 2007 ou 25 octobre 2007 (« jouets visés par les rappels »). Les indemnités de règlement comprennent une compensation sous forme de chèque ou de bon aux membres du groupe visé par le règlement pour les jouets visés par les rappels achetés ou acquis et le remboursement aux membres du groupe visé par le règlement des frais d'analyse de l'exposition au plomb d'un enfant par suite de son exposition à un jouet visé par les rappels dans les 6 semaines suivant l'annonce des rappels. Le règlement prévoit en outre que Mattel fera un don de charité de 25 000 \$ au profit de certains hôpitaux pour enfants canadiens et acquittera jusqu'à concurrence de 350 000 \$ des frais et débours engagés par les conseillers juridiques du groupe.

Le règlement constitue une résolution des réclamations en litige. Les défenderesses n'admettent aucun acte préjudiciable ni aucune responsabilité.

**Si vous pensez être un membre du groupe visé par le règlement, vous devez immédiatement étudier l'avis de règlement détaillé afin de vous assurer que vous comprenez vos droits. Un exemplaire de l'avis de règlement détaillé peut être obtenu à l'adresse [www.mattelsettlement.ca](http://www.mattelsettlement.ca), en appelant au 1-888-216-3252 ou auprès des conseillers juridiques du groupe à l'adresse indiquée ci-dessous.**

**Présenter une réclamation :** À titre de membre du groupe visé par le règlement, vous pouvez avoir droit à différentes indemnités de règlement selon le ou les jouets visés par les rappels que vous avez achetés ou reçus, que vous ayez participé ou non aux rappels de Mattel, que vous ayez encore le jouet visé par les rappels et que vous l'envoyiez ou non par la poste, que vous ayez encore une preuve d'achat et que vous la soumettiez ou non, et que vous ayez fait analyser ou non l'exposition au plomb de votre enfant en raison de l'annonce des rappels. Des renseignements exhaustifs sur le processus de réclamation et les indemnités de règlement disponibles, y compris une liste complète des jouets visés par les rappels, figurent dans l'avis de règlement détaillé et d'autres renseignements qui peuvent être obtenus en ligne à l'adresse [www.mattelsettlement.ca](http://www.mattelsettlement.ca), en appelant au 1-888-216-3252 ou auprès des conseillers juridiques du groupe à l'adresse indiquée ci-dessous.

**Exclusion :** Si vous ne désirez pas participer au règlement, vous pouvez vous exclure des recours collectifs en présentant une demande écrite visant à vous exclure. Si vous vous excluez, vous ne serez pas admissible à recevoir des indemnités de règlement ou à participer au règlement de quelque façon que ce soit. La demande écrite visant à vous exclure doit comprendre : a) votre nom complet, votre adresse et votre numéro de téléphone; b) tous les renseignements en votre possession identifiant les jouets visés par les rappels que vous avez achetés ou acquis; et c) une demande visant à vous exclure des procédures de règlement, et doit parvenir à l'adresse suivante et être reçue au plus tard le [OPT OUT DEADLINE] ou porter le cachet de la poste faisant foi de cette réception avant cette date : [insert Gilardi Canadian address]. Les membres du groupe visé par le règlement du Québec doivent également envoyer leur demande écrite à l'adresse suivante : Greffier de la Cour supérieure du Québec, 1 Notre-Dame Est, Salle 1.120, Montréal, Québec, H2Y-1B6, dossier du tribunal n° 500-06-000527-076.

**Conseillers juridiques du groupe**

Le cabinet d'avocats Merchant Law Group LLP représente les membres du groupe visé par le règlement dans toutes les provinces. On peut joindre Merchant Law Group LLP par téléphone (sans frais) au 1-888-567-7777, par courriel à l'adresse: [nrobinson@merchantlaw.com](mailto:nrobinson@merchantlaw.com), par Internet à l'adresse [www.merchantlaw.com](http://www.merchantlaw.com) ou par la poste à l'adresse 100 - 2401 Saskatchewan Drive (Saskatchewan Drive Plaza), Regina (Saskatchewan) S4P 4H8, à l'attention de : Nicholas Robinson.

---

Les honoraires et débours d'avocats des conseillers juridiques du groupe ont été approuvés par les tribunaux. Les conseillers juridiques du groupe ont le droit de recevoir des honoraires et débours d'avocats, taxes incluses, totalisant 350 000 \$. Aux termes de l'entente de règlement, ces honoraires et débours seront payés par Mattel.

***Des questions? Appelez sans frais au 1-888-216-3252 ou visitez le site  
[www.mattelsettlement.ca](http://www.mattelsettlement.ca)***

*To obtain a copy of this notice and other information on the settlement in English, please go to [www.mattelsettlement.ca](http://www.mattelsettlement.ca)  
or call 1-888-216-3252*

**LE PRÉSENT AVIS A ÉTÉ AUTORISÉ PAR LA COUR SUPÉRIEURE DE JUSTICE DE L'ONTARIO, LA COUR  
SUPRÊME DE LA COLOMBIE-BRITANNIQUE ET LA COUR SUPÉRIEURE DU QUÉBEC**

---



**NOTICE OF CERTIFICATION AND SETTLEMENT APPROVAL IN THE  
MATTTEL/FISHER-PRICE 2006-2007 TOY RECALL CLASS ACTION LITIGATION**

**IF YOU OR YOUR CHILD PURCHASED OR RECEIVED AS A GIFT A NEW MATTTEL OR FISHER-PRICE TOY IN 2007 OR EARLIER, YOU MAY BE ENTITLED TO A PAYMENT.**

**This notice may affect your rights. Please read it carefully.**

**What Is This About?** You may be entitled to compensation in a settlement involving certain Mattel and Fisher-Price toys made in China that were subject to product Recalls in 2006 and 2007. Class action lawsuits were commenced in different Canadian provinces against Mattel and Fisher-Price (the “Defendants”) claiming that the Defendants were negligent in designing, manufacturing, marketing and selling these toys with excessive levels of lead, or with small magnets that could become loose. The Defendants deny they did anything wrong. The Parties agreed to settle the case to avoid further litigation. A Canada-wide Settlement Agreement has been reached and has been approved by the Superior Courts in Ontario, British Columbia and Quebec. In addition to compensation to persons who purchased or acquired toys, the Settlement provides for reimbursement to parents and guardians who tested their child for lead within 6 weeks after the Recall announcement of the toy in question.

**What Are My Options?** For compensation, please go to [www.mattelsettlement.ca](http://www.mattelsettlement.ca) and click on “File a Claim”. To be valid, the Claim must be received by [**Claims Deadline**]. You can also obtain a copy of a Claim Form and a detailed Long-Form Settlement Notice describing the Settlement at [www.mattelsettlement.ca](http://www.mattelsettlement.ca) or by calling 1-888-216-3252. If you don’t wish to be in the Settlement, you must opt out by [**Opt Out Deadline**].

**This Postcard Notice is intended only to make you aware of the Settlement and provides only a basic summary of the Settlement terms. For complete details about the Settlement and your rights, or to file a Claim, please go to [www.mattelsettlement.ca](http://www.mattelsettlement.ca), email [claims@mattelsettlement.ca](mailto:claims@mattelsettlement.ca), or call 1-888-216-3252.**

*Pour obtenir une copie de cet avis ou tout autre information relativement à ce règlement en français, veuillez s’il vous plait consulter le site internet suivant: [www.mattelsettlement.ca](http://www.mattelsettlement.ca) ou téléphoner au 1-888-216-3252*

**NOTICE OF MATTEL  
TOY RECALL SETTLEMENT**

IF YOU OR YOUR CHILD  
PURCHASED OR RECEIVED AS A  
GIFT A NEW MATTEL OR FISHER-  
PRICE TOY IN 2007 OR EARLIER,  
THIS CLASS ACTION  
SETTLEMENT MAY AFFECT  
YOUR RIGHTS AS DESCRIBED IN  
THIS POSTCARD.

FOR MORE INFORMATION OR  
TO SUBMIT A CLAIM FOR  
PAYMENT, VISIT

[www.mattelsettlement.ca](http://www.mattelsettlement.ca)  
OR CALL 1-888-216-3252.

*Pour obtenir une copie de cet avis ou  
tout autre information relativement à ce  
règlement en français, veuillez s'il vous  
plait consulter le site internet suivant:*

*[www.mattelsettlement.ca](http://www.mattelsettlement.ca)  
ou téléphoner au 1-888-216-3252*

Mattel Settlement  
Gilardi & Co. LLC  
[Insert Gilardi  
Canadian address]



[Name and address of potential  
Settlement Class member]

**AVIS D'AUTORISATION ET D'APPROBATION DU RÈGLEMENT DANS L'AFFAIRE DES  
RECOURS COLLECTIFS RELATIFS AU RAPPEL DE JOUETS DE MATTEL/FISHER-  
PRICE DE 2006-2007**

SI VOUS OU VOTRE ENFANT AVEZ ACHETÉ OU REÇU EN CADEAU UN JOUET NEUF DE  
MATTEL OU DE FISHER-PRICE EN 2007 OU AUPARAVANT, VOUS POURRIEZ AVOIR  
DROIT À UN PAIEMENT.

**Le présent avis peut avoir une incidence sur vos droits. Veuillez le lire attentivement.**

**De quoi s'agit-il?** Vous pourriez avoir droit à une compensation dans le cadre d'un règlement touchant certains jouets de Mattel et de Fisher-Price fabriqués en Chine qui ont fait l'objet de rappels de produits en 2006 et en 2007. Des recours collectifs ont été intentés dans différentes provinces du Canada contre Mattel et Fisher-Price (« défenderesses ») alléguant que les défenderesses ont fait preuve de négligence dans la conception, la fabrication, la mise en marché et la vente de jouets comportant des niveaux excessifs de plomb ou de petits aimants qui pouvaient devenir lâches. Les défenderesses nient avoir posé un acte préjudiciable. Les parties ont convenu de régler l'affaire afin d'éviter d'autres litiges. Une entente de règlement visant tout le Canada est intervenue et a été approuvée par les Cours supérieures de l'Ontario, de la Colombie-Britannique et du Québec. En plus de la compensation aux personnes qui ont acheté ou acquis des jouets, le règlement prévoit un remboursement aux parents et aux tuteurs qui ont fait analyser l'exposition au plomb de leur enfant dans les 6 semaines suivant l'annonce du rappel touchant le jouet en question.

**Quelles sont mes options?** Pour obtenir une compensation, veuillez visiter le site [www.mattelsettlement.ca](http://www.mattelsettlement.ca) et cliquer sur « Déposer une réclamation ». Afin d'être valide, la réclamation doit être reçue d'ici le [Claims Deadline]. Vous pouvez également obtenir un exemplaire de formulaire de réclamation ainsi qu'un avis de règlement détaillé décrivant le règlement en visitant le site [www.mattelsettlement.ca](http://www.mattelsettlement.ca) ou en appelant au 1-888-216-3252. Si vous ne désirez pas faire partie du règlement, vous devez vous en exclure d'ici le [Opt Out Deadline].

**La présente carte d'avis ne vise qu'à vous faire prendre connaissance du règlement et à vous fournir un résumé des modalités du règlement. Pour des renseignements exhaustifs sur le règlement et sur vos droits, ou pour déposer une réclamation, veuillez visiter le site [www.mattelsettlement.ca](http://www.mattelsettlement.ca), envoyer un courriel à l'adresse [claims@mattelsettlement.ca](mailto:claims@mattelsettlement.ca) ou appeler au 1-888-216-3252.**

*To obtain a copy of this notice and other information on the settlement in English, please go to [www.mattelsettlement.ca](http://www.mattelsettlement.ca) or call 1-888-216-3252*

**AVIS DE RÈGLEMENT DU  
RAPPEL DE JOUETS DE MATTEL**

SI VOUS OU VOTRE ENFANT  
AVEZ ACHETÉ OU REÇU EN  
CADEAU UN JOUET NEUF DE  
MATTEL OU DE FISHER-PRICE EN  
2007 OU AUPARAVANT, LE  
PRÉSENT RÈGLEMENT DE  
RECOURS COLLECTIF PEUT  
AVOIR UNE INCIDENCE SUR VOS  
DROITS COMME IL EST ÉNONCÉ  
DANS CETTE CARTE POSTALE.

POUR OBTENIR DE PLUS  
AMPLES RENSEIGNEMENTS  
OU SOUMETTRE UNE  
RÉCLAMATION, VISITEZ LE  
SITE [www.mattelsettlement.ca](http://www.mattelsettlement.ca)  
OU APPELEZ AU 1-888-216-3252.

*To obtain a copy of this notice and other  
information on the settlement in English,  
please go to [www.mattelsettlement.ca](http://www.mattelsettlement.ca) or  
call 1-888-216-3252*

Règlement de Mattel  
Gilardi & Co. LLC  
[Insert Gilardi  
Canadian address]



[Name and address of potential  
Settlement Class member]

**SETTLEMENT NOTICE DISSEMINATION PLAN**  
**NOTICE OF CERTIFICATION AND SETTLEMENT APPROVAL IN THE MATTER OF THE  
MATTEL/FISHER-PRICE 2006/2007 TOY RECALL CLASS ACTION LITIGATION**

Terms that are capitalized herein have the meanings attributed to them in the Settlement Agreement. The Settlement Notice shall be distributed in the following manner:

Short-Form Settlement Notice:

- 1) Published once in the following newspapers, in either English or French, as is appropriate for each newspaper:
  - a) The Vancouver Sun;
  - b) The Province (Vancouver);
  - c) Calgary Herald;
  - d) Edmonton Journal;
  - e) The Star Phoenix (Saskatoon);
  - f) The Leader Post (Regina);
  - g) Winnipeg Free Press;
  - h) The Globe and Mail (National Edition);
  - i) The Toronto Star;
  - j) The National Post (National Edition);
  - k) The Montreal Gazette
  - l) La Presse (Montreal)
  - m) Le Journal de Montréal;
  - n) Le Soleil (Quebec);
  - o) The Telegraph-Journal (Saint John, New Brunswick);
  - p) The Chronicle Herald (Halifax);
  - q) The Guardian (Charlottetown);
  - r) The Telegram (St. John's, Newfoundland); and
  - s) Yukon News.
  
- 2) Published once in the national editions of the following magazines, in either English or French, as is appropriate for each magazine, assuming reasonable publication deadlines:
  - a) Today's Parent;
  - b) Parents Canada;
  - c) Enfants Québec; and

d) Canadian Living.

Postcard Notice

- 1) Sent by direct mail to Persons in Canada who have provided a mailing address to Mattel by reason of their participation in the 2006 or 2007 Recalls or by reason of other contacts with Mattel's Consumer Relations department and who have been identified by Mattel as Persons who might be members of a Settlement Class. The Postcard Notice shall be sent in French to addresses in Quebec and in English to addresses elsewhere in Canada. The direct mailing of the Postcard Notice shall occur within seven (7) days of the Notice Date.
- 2) Sent by electronic mail in English and French to Persons in Canada who have provided an e-mail address to Mattel by reason of their participation in the 2006 or 2007 Recalls or by reason of other contacts with Mattel's Consumer Relations department and who have been identified by Mattel as Persons who might be members of a Settlement Class.

Long-Form Settlement Notice:

- 1) Posted in English and French for viewing, downloading or printing on Class Counsel's website, [www.merchantlaw.com](http://www.merchantlaw.com).
- 2) Posted in English and French for viewing, downloading or printing on [www.mattelsettlement.ca](http://www.mattelsettlement.ca).
- 3) Sent by regular mail in English or French by the Claims Administrator to Persons in Canada who request a copy by e-mail or phone.

# SUPERIOR COURT

CANADA  
PROVINCE OF QUEBEC  
DISTRICT OF MONTREAL

No: 500-06-000527-107

DATE: June 8, 2011

---

IN THE PRESENCE OF: THE HONOURABLE MADAM JUSTICE LOUISA L. ARCAND

---

**PAULA PRICE**

Petitioner

v.

**MATTEL CANADA INC.**

and

**MATTEL INC.**

and

**FISHER-PRICE INC.**

Respondents

and

**FONDS D'AIDE AUX RECOURS COLLECTIFS**

Mis en cause

and

**MERCHANT LAW GROUP LLP**

Class Counsel

---

## JUDGMENT

**on Motion for the Approval of Class Counsel Fees and  
for the Approval of an Incentive Payment to Petitioner**

---

[1] The Petitioner filed a Motion for Authorization to Institute a Class Action (the "**Claim**") on behalf of all the individuals included in the group described as follows (the "**Members of the Group**"):

All persons in Quebec who purchased and/or otherwise became the owner of any of the toys, subject to recall, that were manufactured, or caused to be manufactured, distributed or ultimately offered for sale and sold to the public, by the Respondents or their retailers, between November 2006 and September 4, 2007 inclusively (hereinafter the "Toys"), or any other group to be determined by the Court.

[2] This Claim was commenced by the Petitioner, Paula Price, against the Respondents Mattel Canada Inc., Mattel Inc., and Fisher-Price Inc. (collectively "**Mattel**") on October 8, 2010.

[3] The Petitioner retained Merchant Law Group LLP to represent her.

[4] This Claim relates to the 2006 and 2007 Recalls by Mattel of certain toys on the basis that such toys contained excessive amounts of lead or small magnets that may become loose.

[5] The Claim seeks damages for negligence, breach of contract, breach of expressed or implied warranties and failure to warn. The Claim further seeks reimbursement of the purchase price paid by the Members of the Group, as well as compensatory, moral and punitive damages.

[6] As appears from the Court Record, the Petitioner filed a Motion for Authorization and for Approval of the Settlement of a Class Action, pursuant to article 1025 of the *Code of Civil Procedure* (the "**Settlement Approval Motion**") (any capitalized words or phrases not specifically defined herein refer to the definitions given in the said Settlement Approval Motion and its Exhibits).

[7] By separate Judgment signed this date, this Court granted the Settlement Approval Motion.

[8] This Court is now seized with Petitioner's Motion for the Approval of Class Counsel Fees and for the Approval of an Incentive Payment to Petitioner, which requests:

- a) An Order that the definitions set out in the Settlement Agreement apply to and be incorporated into the present Judgment;
- b) A Declaration that this Honourable Court approves Class Counsel Fees equalling a total of \$350,000.00 for all three Settlement Proceedings combined inclusive of fees, disbursements, expenses, interest, GST, PST, HST and other applicable taxes or charges;



- c) A Declaration that this Honourable Court approves the Incentive Award of \$500 to the Petitioner;
- d) Such further and other relief as counsel may advise and this Honourable Court may permit.

[9] **CONSIDERING** the allegations contained in the Motion for the Approval of Class Counsel Fees and for the Approval of an Incentive Payment to Petitioner;

[10] **CONSIDERING** the representations made at the hearing by the attorneys for the parties;

[11] **CONSIDERING** the reasons given in the Judgment granting the Settlement Approval Motion;

[12] **CONSIDERING** the affidavit signed by Petitioner, dated April 29, 2011;

[13] **CONSIDERING** that the Counsel Fees award will not come out of the advantages and benefits provided to the Class Members, nor to the *cy pres* contribution;

[14] The Court is of the opinion that the fees and costs provided under the Agreement are reasonable considering:

- a) The importance and complexity of the issues that have been raised;
- b) The time spent by Class Counsel to resolve the class action;
- c) The experience and competence of Class Counsel;
- d) The successful result obtained by Class Counsel on behalf of Class Members; and
- e) The financial risks assumed by Class Counsel in initiating, financing and maintaining the litigation.

[15] Concerning the issue of the Incentive Payment to the Petitioner of \$500, the Court is of the opinion that it is reasonable and should be approved since:

- a) Petitioner has fairly and adequately protected and represented the interests of the Members of the Group since the institution of the present proceedings;
- b) Petitioner has spent many hours working and cooperating with Class Counsel in order to prepare and institute the present proceedings and in order to help negotiate and conclude the Settlement Agreement;

- c) Mattel has agreed to pay the same Incentive Payment amount to the other Plaintiffs in the Canadian Proceedings;
- d) The same Incentive Payment has already been approved by the Ontario Superior Court of Justice and the Supreme Court of British Columbia;
- e) This nominal sum of \$500 is reasonable under the present circumstances.

**FOR THESE REASONS, THE COURT:**

[16] **GRANTS** Petitioner's Motion for the Approval of Class Counsel Fees and for the Approval of an Incentive Payment to Petitioner;

[17] **ORDERS** that the definitions set out in the Settlement Agreement apply to and are incorporated into the present Judgment;

[18] **APPROVES** Class Counsel fees equalling a total of \$350,000.00 for all three Settlement Proceedings combined inclusive of fees, disbursements, expenses, interest, GST, PST, HST and other applicable taxes or charges;

[19] **APPROVES** the Incentive Award of \$500 to the Petitioner;

[20] **RESERVES** the parties' right to apply for any supplementary order necessary for the implementation of the Settlement Agreement;

[21] **THE WHOLE WITHOUT COSTS.**



Louisa L. Arcand, J.S.C.

Mtre David Assor and Mtre Owen Falquero  
MERCHANT LAW GROUP LLP  
Attorneys for Petitioner

Mtre Sylvie Rodrigue  
OGILVY RENAULT LLP  
Attorneys for Respondents

Date of hearing: May 31, 2011